91

1.

1

N. Inw. 8091
2

Grecya, Albania a Epir.

Tom II.

Rok 1916.

Zygmunt Mineyko.

27 Stycznia 1916.

Upadek Serbji i opłakana pozycja – nie zdeklarowana dotąd – jakiej uległa Czarnogóra muszą narazić Albanję na wielkie przewroty a w części na sąsiadującym z nią Północnym Epirem.–

Zajęcie Antiwary, Dulcyno i Szkodry przez wojska Austrjackie i kontynujące się ataki, ustępujących Serbów na południe przez Bołgarów i Niemców, wywoła niezawodnie na starcie się ich z wojskiem

Włoskiem, licznie już nagromadzonem w Walonie i Durazzo a także z zastępami Albanskiemi, uległemi rozkazom Etema-Basey, – które rozpoczęły – jakoby – zderzać się z jego przeciwnikami w okolicach Elbasanu.–

Stosownie do otrzymanych dzisiaj wiadomości, Włosi przygotowują się do wysłania licznego wojska do Walony i Durazzo, ażeby stawić opór napaściom na te miasta.–

Z listu wysłanego z Korfu dnia 29 Stycznia dowiadujemy się

że bandy sformowane w południowej części Albanji przez Kiemal-Beja, zawziętego przeciwnika Essada, zajęły miasto Berat.—

W wyprawie tej brali udział także chrześcianie pod dowództwem dwuch kapitanów: Temistoklesa Gerinima i Pandeli Czela, byłego Ministra, podczas rządów księcia Wieda, który przybył obecnie z Sofji.—

Piszą także że Albańskie bandy sformowane ~~przez~~ za pieniądze Austrjackie ruszyły ~~także~~ na Essada.—

Wiadomości otrzymane pod

datę 30 Stycznia donoszą, że Włosi wspólnie z Albańczykami Essada-Baszy zajęli się gorliwie fortyfikowaniem pozycji otaczających Walonę.—

II

5go Lutego.

Stosownie do wiadomości otrzymanych z Korycy Północnego Epiru, Austrjacy udali się, z posiadanego przez nich miasta Alezjo, w stronę południowo-wschodnią Albanji, gdzie, po dokonanem połączeniu się z wojskiem Bółgarskim, zdeżyli się z zastępem sił Włoskich i Essada-

Baszy, zmuszając takowe do
ucieczki i licznych strat w
zabitych i rannych, których
udało się przetransportować
do Walony.-

Porażka ta spowodowaną
była posiadaniem w dwójna-
sób liczniejszych sił przez
Austrjaków i Bołgarów.

Wojsko Włoskie i Albańskie
zastępy Esada Baszy, po doko-
nanej rejteradzie skoncentrowa-
ły się w miasteczku Fier, gdzie
będą mogły bronić dostę-
pu do Walony, oddalonej z
tamtąd o 2½ godziny drogi
#

6-go Lutego.

Stosownie do udzielonej informacji ~~od~~ z tutejszej Ambasady Austrjackiej, przednie Straże wojsk, należących do Państwa reprezentowanego przez mnie, przeszły – nie napotykając się na opór – rzekę Mati, a posuwając się naprzód zajęły miasto Kroję, gdzie skoncentrowały się Austrjackie Siły, ażeby z tamtąd ~~rozprze~~ rozprzestrzenić sieć strażniczą do rzeki Ismi, oddaloną o 25 Kilometrów od Durazzo i Tyranny.– Z kąd inąd dowiaduję

się że wojska Austrjacki zajęły już pasma gór Riski i Buben.—

Podczas powyższych operacji udało się Serbóm narazie wojska Austrjackie na wielkie szkody na pozycji Wlamy, które dowodzą tylko o zachowanej dzielności w szeregach serbskich, nie zmieniając groźnej sytuacji w jakiej pozostaje obrona miasta Durazzo, z kąd wojska Włoskie zostały, w znaczniejszej części, przeniesione do Walony.

Skutkiem wędrówek dokonywanych

przez wojska rozlicznych narodowości i krwawych starć nieustannie tam powtarzanych, w których udział bierze także ludność Albańska, tysiące mieszkańców emigruje do Korycy, Chimary i innych części Epiru, szukając tam przytułku.

Pomimo niezagojonych ran spowodowanych z przed niedawna prowadzonych ~~tam~~ walk zażartych pomiędzy Albańczykami a szczepem greckim Epiru, nie zostały zapomniane chęty gościnności, które pozwoliły otworzyć ramiona do udzielenia pomocy i podzielenia się

kawałkiem suchego chleba, któ-
rego brak wszędzie zaczął się
odczuwać.–

Okoliczność ta rokuje po-
łączenie się w jedno z Państwem
Greckiem, jeżeli nie całej to przy-
najmniej południowej części Al-
banji.–

8go Lutego.

Cztery Aeroplany Austrjackie
rzuciły bomby na miasto Walony,
spowodowując wiele szkód i po-
płoch w mieście. Matka i dzie-
ci Konsula Francuzkiego zos-
tali zabici.–

13 Lutego.

Stosownie do depesz otrzymanych z Włoch, do miasta Durazzo, opuszczonego przez Włochów i Essada Baszy, wczoraj wtrąciły Austrjackie wojska.

Jednocześnie z tem, miasto Fiery zostało zajęte przez Bułgarów. – (Wszystko to okazało się fałszywem)

Powodzenia te Austrjacko-Bułgarskie nietylko kompromitują potęgę Wielkiego Państwa Włoch, niezdarnie używają- ~~tłumaczących~~ cych tego rodzaju

–cego

zaszczytne imię, ~~ale~~ ale zagraża-
ją interesa Grecji, której są-
siedztwo tak jednych jako
też i drugich wcale jest nie
na rękę. – W obecnem poło-
żeniu podniesionym zostanie
protest nie tylko przez Rząd
Ateński ~~Grecji~~ ale i przez
cały naród Grecki, – gdyż ra-
zem z Północnym Epirem
narażoną zostaje na za-
bór Austrjacki stolica Epiru
Janina, ~~razem~~ jednocześnie z miastem Pre-
wezy. –

Dnia 17 Lutego otrzymujemy wiadomość że Austryjacy pobili Włochów i zajęli miasto Tyranny.—

18go zaś Lutego doszła wiadomość z Argirokastro że stronniki albańscy Essadu Baszy, zderzyli się ze zbrojną partję działającą w interesie Księcia Wida w pobliżu miasta Beratu.— Ta ostatnia, poniosłszy porażkę, zmuszoną została chronić się w Północnym Epirze.

Tegoż dnia flotylla Austrjackich

aeroplanów wykonała wyprawę
na miasto Walonę, zadając wielkie
straty i zniszczenie.. Obliczają
straty zadane w zabitych na
80 osób, w liczbie których znajdu-
je się Konsul ~~Włoski~~ Francuski z jego dzieć-
mi.– ~~Reszta~~ Inni Konsule, przewidu-
jąc mającą nastąpić katastro-
fę, opuścili w porę Walonę, uda-
jąc się do Brindisi na miesz-
kanie..

Niezrozumiałą jest nieudol-
ność Włoska w zastosowaniu
ich obrony. Nie zdobyli się oni

za zorganizowanie służby Aeroplanów w Walonie jako też nawalnej w jego porcie, stając się dowolną igraszką wypraw Austrjackich.–

Jeżeli w ten sposób ma się kontynować sprawa, nie należy przewidywać powodzenia zaborczym zamiarom tego państwa, które spaczyło swoje powołanie wolnościowe.–

~~Nie~~ Naród, który po odzyskania swobody dla siebie, stara się nakładać pęta niewoli

swoim sąsiadom, utracił wartość moralną i rację egzystencji; co też musi sprowadzić konieczne zwyrodnienie rasy.—

Dla tego, zapewne, Włosi skupiają się wszędzie gdzie można odnosić zyski bez ofiar, a uchylają się w obec najmniejszych przeszkód, gdyż zagasł już u nich potrzebny hart duszy, a na blichtrze trudno jest ugruntować stałą egzystencję.—

Tylko nieudolność krzycząca dzisiejszego Greckiego Rządu

dozwoliła dowolne plądrowanie Karabinierom Włoskim, obok Francuzów, w Korfu.— Dla czegoż nie wysyłają oni akompaniamentu swoich sił wojskowych takoż do Saloniki?—

Stosownie do wiadomości otrzymanych z dnia 20 lutego wojska Austrjackie połączyły się z Bułgarskiemi pomiędzy Elbasanem i Fierem, gotując się do wyprawy na Walonę.

Drogą też z Ochrydy przez Berat nadciągają znaczne

posiłki Bułgarskie.–

Organizują się jednocześnie zbrojne oddziały Albańskie za pieniądze Austrjackie, mające brać udział w wyprawie przeciw Włochom.– Jednym ze znaczniejszych jest banda sformowana przez niejakiegoś Hassana Beja.– Wkrótce zbiorowemi siłami mają wyruszyć stanowczo przeciw Włochom.–

Zapewne napotkają się tylko na mężny opór Essada ~~Beja~~ Baszy.–

Depesza otrzymana z Rzymu dnia 24 Lutego donosi że pogłoska o zajęciu miasta Beratu przez Bułgarów okazała się fałszywą. – Prawdziwem jest tylko że udało się tam wtargnąć niespodziewanie bandzie Komitadżydów, którzy niezwłocznie przepędziły wojska Essada Baszy i utrzymują tam dzisiaj w poważaniu jego władzę nadal.

Ze źródeł Austrjackich dowiadujemy się dnia 27 Lutego że Włosi razem z wojskami

Essada Baszy przestali stawiać opór parciu Austrjaków w obronie Durazzo, ustępując w stronę Walony albo ratując się ucieczką na okręta, znajdujące się w porcie Durazzo.

Miasto ma być zajęte przez Austrjaków. — Jakoby Essad Basza odjechał do Bryndizi. —

Stosownie do później otrzymanych wiadomości dowiadujemy się że wojska Essada-Baszy przestały stawiać opór, posuwającym się naprzód Austrjakom, poczynając

od dnia 22 lutego, a trzy dni potem - jakoby Miasto Durazzo zostało zajęte przez siły Austrjacko-Węgierskie..

Albanczyki odciągnęli w stronę Walony a pozostałe ich siły razem z wojskiem Włoskiem, zostającem w Durazzo, lokowały się na statki udając się ~~do~~ takoż do Walony, ażeby z tam tąd rospocząć upartą obronę.

Okazując się że dolce far niente nie doradziło im narwanie się z wielkim pospiechem do narażania się na

niepotrzebne guzy, wtenczas gdy pozwolonem jest obliczać na możebność następtwa zakończenia się wojny światowej i po zawarciu pozymicża urególowania dyplomatycznie wszelkich kwestji, z zagwarantowanem powodzeniem dla machiawelskich sprytów Italiańskiej polityki. –

Tymczasem, stosownie do wiadomości otrzymanych pod datą 29 Lutego ze źródeł Austrjackich, sądzonem było narazić się Włochom, wprzód

nim potrafili ukryć się na
statki przewozowe zostają-
ce pod obroną ~~statków~~ ich floty
pancernej, na utracenia 700
piechurów, spóźnionych w u-
cieczce, do dostania się do nie-
woli Austrjackiej. – Temuż
losowi uległo 11 oficerów. –
Zabrano też liczny materjał
w amunicji i broni, zostawio-
ny skutkiem pospiechu, na
użytek ~~na użytek~~ Austrjacki. –
Stosownie do informacji
otrzymanych z Korfu, 29° Marca
załoga Włoska Walony składa
się obecnie, razem z wojskiem

ściągnięłem z Durazzo z 40.000 żołnierza.– Znajduje się tam jeszcze pułk Kawalerji Serbskiej, którego nie pospiano dotąd przetransportować do Korfu.– Włosi cieszą się że wojska Austrjackie nie będą mogły prędko ich turbować w Walonie, gdyż nie posiadają jeszcze ciężkiej artylerji, do sprowadzenia której trzeba uregulować drogi w kierunku z Monastyru do Walony.–

Wprzód nim to da się ułatwić, być może zostanie zawartem

- zbyt pożądane - przymierze.

31go Marca.

Miasto Berat, w którem zamieszkuje bardzo liczny żywioł chrześciański, sympatyzujący do Grecji i mający dążność ustalić łączność polityczną ich przyszłości z Grecją, zostało zajęte przez Albańczyków, przeciwnych Essadowi-Baszy, łącznie z Bołgarami.-

Powiewa tam chorągiew o kolorach Albańskich ~~..~~ z dodatkiem gwiazdy, symbolu przynależności do Turcji.-

Rząd Grecki o tyle jest

nieudolnym że dopuścił tam
plądrować Bułgarom.–

Przewidziane nieszczęścia
zagrażają Grecji ze wszystkich
stron na raz.–

List otrzymany z Korycy dnia
5go Marca zawiadamia że oddział
Bułgarsko-Albański postępuje
w stronę Elbasanu, w zamiarze
zawładnięcia tego miasta.–

Naczelnikiem bandy jest
chrześcijanin Albański Temistokl
Germanli, były naczelnik policji
w Korycy i wielki poplecznik
Essada-Baszy, który obecnie
dał się przekupić za pieniądze

Austrjackie.—

Powiadają że Bołgarzy wyrażają żądania ażeby Rząd Austrjacki usunął pretensję Księcia Wieda do ustalenia się na powrót w Albanji, gdyż do posiadłości takowej oni sami roszczą pretensje.—

5r Marca.

Do Walony gromadzą nowe siły włoskie, gdyż do posiadania tej miejscowości nie przestaje Rząd Włoski przywięzywać wielką wagę, uważając takowy za punkt wytyczny do jego projektów Imperalistycznych.

Dla tej racji gotowe są
Włochy szafować wiele w
obronie Walony, narażając
się na ofiarę w ludziach, pie-
niądzach i wszelkiego rodzaju
intrygach, strasząc, odgraża-
jąc się i prosząc.—

Inni zaś, biorąc pod uwagę
zachowywanie podejżywanej
polityki do Niemców, którym
do tej pory jeszcze nie objawi-
li wojny, przypuszczają że
Austrjacy i Bułgarzy pozosta-
wią w pokoju usiedlonych
~~tam~~ makaronarzy w Walonie.

7go Marca.

Austryjacy fortyfikują Durazzo, mając zamiar ustalić na długo tam ich posiadanie.

Essad Basza z Rzymu wyjechał do Nicy; nie wiedząc kiedy i na czem zakończy się jego wędrówka.—

W Północnym Epirze, rządzonym dotychczas przez Władzę Wojskową, ~~Grecki~~ ma zostać zastosowaną wewnętrzna administracja egzystująca w Grecji.

Rząd obecny Grecki postanowił

na mocy Królewskiego dekretu, Który ma być przedłożony do podpisania dzisiaj, postanowił anektować tę część Epiru ~~do jej całości~~ dla ustalenia jego całości.–

Nic wiadomo czy tego rodzaju operacja zabezpieczy stale przystań skołatanego nieustającym niepokojem Północnego Epiru.–

W każdym razie, to decydujące i jedynie z odwagą przedsięwzięte postanowienie Rządu Greckiego byłoby odpowiedniejszem

jeżeliby rozpoczęło się zajęciem jednocześnie miasta Beratu, wprzód nim pośpieli wpakować się tam Bułgarzy. —

Bodajby i tego rodzaju operacja dała się ustalić.

12 Marca.

Rząd Włoski, za pośrednictwem swojego Ambasadora w Atenach p. Bozdary, wzywał Rząd Grecki do wyniszczenia band rozbójniczych Albańskich grasujących w Północnym

Epirze.–

Odpowiedź Rządu Greckiego, kierowanego przez Wenizel., niezwłocznie udzielona, była krótką i wyzłowatą: „Nietylko bandy Albańskie rozbojnicze ale żadne inne nie mają dostępu do Północnego Epiru, gdzie panuje ład wzorowy, nieporządek tylko rozpowszechnił się coraz bardziej w okolicach Durazzo, Walony i Beratu zostających pod wpływem zarządu Włoskiego.— W Beracie tylko, nie obliczając innych

miejscowości, zostały sformowane 4 bandy rozbojnicze Albańskie, zostające pod dowództwem oficerów Austrjackich, ~~w~~ które mogą narazić na mitręgę granice Północnego Epiru i dla tego Rząd Grecki, korzystając z obecnej okoliczności, uprasza Rząd Królewski Włoski o wyniszczenie tych szkodliwych żywiołów w Krajach zostających pod wpływem jego polityki. — —

Obliczając że w Walonie zostało

skoncentrowano do obecnej chwili 45000 wojska Włoskiego i 10000 zwolenników Albańskich Essada Baszy, który ma wkrótce stanąć na ich czele.—

Książę Wied z jego poplecznikiem Bib Dodą ma znajdować się w Skutary-Albańskiej, mając zamiar dobijać się do odzyskania prawa utraconej korony, do której rości pretensję także Sułtan Turecki.—

14 Marca.

Austrjacy po ustaleniu się

ich w Durazzo ruszyli się na
przód, oczyszczając kraj okolicz-
ny z obecności wojsk Włoskich,
które, nie stawiając odporu, w
popłochu uciekały w stronę
Walony.- W ten sposób, nie
narażając się na przelanie
krwi, zachowując tryumfalną
paradę, rejterowali przy odgłosie bębnów
i krzykliwych piszczałek, woj-
ska Austrjacko-Węgierskie,
które zajęły miasteczko, wykwin-
tnie zabudowane, Fieru, gdzie
wszyscy mogli wygodnie, po

doznanych trudach, wygodnie
odpocząć.–

Obecnie Włosi, wyrzekając się
stawiania obrony zajmowanych
pozycji po lewej stronie rzeki
Wiosy, przeszli na prawe jej
brzegi, gdzie prawdopodobnie
zdecydują się narażać na
niebezpieczeństwo wojny i
przelewania ich drogocennej
krwi, ażeby nie kompromi-
tować się w obec zostających
tam Albańczyków i Kawalery-
stów Serbskich.–

W każdym razie możebnem
będzie dosyć łatwo uniknąć
starć z Austrjakami, wysyła-
jąc część załogi na licznych
statkach znajdujących się w
porcie Walony do wybrzeży włos-
kich a resztę takowej lądem,
kożystając z dróg komunika-
cyjnych urządzonych w kie-
runku granic Północnego
Epiru w ostatnim czasie,
ażeby ratować się ucieczką
do portu Aya Surandy, gdzie
~~m~~ będzie można liczyć na

poparcie floty francuzkiej, znajdującej się w Korfu.—

Jeżeli by zaś Austrjacy chcieli ścigać Włochów po ich ucieczce do Północnego Epiru, obliczają zapewna oni że uda się im uniknąć w porę przelewu krwi niepotrzebnego, kryjąc się na wyspie Korfu, gdzie będą mogli zastosować ich wydoskonalone metody dyplomatyczne do ustalenia tam ~~sta~~ pobytu na stałe, jak to uczynili na 12^tu wyspach greckich Archipelagu.—

14 Marca

Niemiecki Aeroplany chcąc atakować obóz związkowy Angielsko-francuzki, niby to przez omyłkę rzuciły bomby na lokalo greckie w Tragezi, które nie rozerwały jednak.—

Wczoraj nie daleko od Karasuli miało miejsce zderzenie się rekonesansu francuzkiego na granicy serbskiej ze strażą niemiecką.— Rezultatem utarczki było ujęcie żywcem jednego kawalerysty niemieckie, którem

przez omyłkę to napisane

został wysłany do Saloniki; jeden żołnierz francuzki został ciężko raniony a jeden piechur niemiecki przepłacił życiem.—

18 Marca.

Włosi, chcąc zabespieczyć odwrót w razie porażki ich obozu pod Waloną, zajęli od strony prawego ich skrzydła kilka wsi położonych na dominujących pozycjach wzgórz Północnego Epiru, ażeby z tamtąd ostrzeliwać pościg wojsk Austrjackich

i Bułgarskich.—

W powyższym kierunku zostały już od dawna urządzone drogi zabezpieczające łatwą ucieczkę Włochom do Arghiro-Kastro a z tamtąd i do Walony.—

Wędrówki tego rodzaju zagrażają wielkim niebezpieczeństwem Grecji, gdyż Włochy jako sprzymierzeńcy Państw Porozumienia, mogą wzyskać ich poparcie i ulokować się na stałe na całym

Liczne gromady Albańczyków nawerbowanych przez Włochów do ich służby. — 41a

obszarze Epiru, do którego – w imperjalistycznym ich zapędzie – od dawna roszczą pretensje.

*

Piszą z Janiny że władze Włoskie Walony zawezwały mieszkańców muzułmańskich, zamieszkałych we wsiach Albańskich, ~~znajdujących się~~ rozmieszczonych poza miastem, do wzięcia udziału w wojennych wyprawach przeciw atakom Austrjacko-Bułgarskim, któ- ~~rzy~~ rych następnie, po otrzymaniu odmównych odpowiedzi, przepędzano ~~ich~~

στὰ μπουγέλα, πῆραν τὶς ἀγριόσκου-
ρουγγάρισμα. Τώρα εἶχε φέξει καλά.
φαίνονταν κάτασπρη, μὲ τὰ περίεργα
ω τἆλλα καράβια. Ἐδῶ στὴ μπάντα
ι, ἐκεῖ πρύμα τοῦ καπετὰν Στέφανου,
ετὰν Σωτήρη, παρέκει τοῦ καπετὰν
ρισμένα σὰν ἀρμάδα. Ἡ ὥρα ἔφθασε.
τοιμες τὶς μηχανὲς ἀπὸ βραδῆς καὶ τὰ
τὰ σκάφανδρα. Ἡ βάρκες ξεκίνησαν
μπῆκεν ὁ καπετὰν Λάζαρος κι' ὁ μπάρ-
υιό του· τἆλλα τὰ παιδιὰ μπῆκαν στὶς
ν οἱ ναῦτες μὲ τὸ Μαῦρο.
με· ἐμούγκριζεν ὁ καπετὰν Λάζαρος,
, ποῦ εἶχε στὴ μακρυά, τὴν γιουσου-

ν ἄλλων καραβιῶν εἶχαν ἀνοιχτῆ καὶ

τῶν Γερμανῶν ὑπὲρ τοῦ στρατοῦ. Τὸ βιβλίον ἐφέ-
τλον ἡ «Γερμανία ἔνοπλος» καὶ κατηρτίσθη μὲ τὴν
γασίαν πολυαρίθμων ἀνωτέρων ἀξιωματικῶν τοῦ
κοῦ στρατοῦ παντὸς ὅπλου, οἱ ὁποῖοι ἔγραψαν ἕκα
προόδους τῆς στρατιωτικῆς ἐπιστήμης εἰς τὸν κλά
Ἡ μεγαλειτέρα ὅμως ἀξία τοῦ βιβλίου συνίστατο
πρόλογον, ὁ ὁποῖος ἐγράφη ἀπὸ τὸν ἴδιον τὸν Κρό
Ὅλαι αἱ γερμανικαὶ ἐφημερίδες ἀνεδημοσίευσαν
χὴν ἐκείνην ἀποσπάσματα τοῦ προλόγου αὐτοῦ
ἐσχολίασαν ἐνθουσιωδέστατα.

Τί ἔγραφεν ὁ Κρόμπριντς.

Ἰδοὺ τί ἔγραφεν ὁ Γερμανὸς Διάδοχος εἰς τὰ
σελίδας, κάτω ἀπὸ τὰς ὁποίας ἔβαλε τὴν ὑπογραφὴ
«Τὸ πολεμικὸν πνεῦμα ἐνεψύχωσε πάντοτε τὸν λ
Ἀπὸ τῆς ἐποχῆς ἀκόμη τῶν ἀρχαίων Γερμανῶν,

z zajmowanych posiadłości, zmuszając do emigracji.–

Tym sposobem ludność Albansko-muzułmańska w liczbie 1500 atomów przybyła do Epiru, szukając wsparcia i przytułku u greków.–

Włosi zaś potrafili oczyszczać porwany kraj do niewoli z ludności miejscowej, na pożytek ~~ita~~ ich proletarjatu.–

27 Marca

Ambasadorowie Państw Porozumienia, stosując się do rozkazów im udzielonych, oznajmili

Rząd Grecki że postąpił on nie-
legalnie wprowadzając do Sejmu
deputatów z Północnego Epiru
jako też zaprowadzając tam
równouprawnienie z resztą
wolnej Grecji, gdyż losy Pół-
nocnego Epiru zostaną zadecy-
dowane po ukończeniu bieżą-
cej wojny.-

Państwa Porozumienia, któ-
re były przychylnie usposobio-
ne do Grecji, wystąpiły z powyż-
szym protestem z powodu że
po upadku Wenizelisa
Rząd Obecny chełpił się,

świadcząc, iż poparty przez Niemcy i Austrję, potrafił załatwić ostatecznie wcielenie Północnego Epiru do Grecji, czego nie ~~potrafił~~ zdołał uczynić skutkiem swej niezdarności p. Wenizelos.—

Obecnie wymierzony policzek, dla ukarania obecnego Rządu, naraża Epir na nowe i niepotrzebne gmatwaniny.—

Ze źródeł włoskich dowiaduję się że Austrjacy sformowali

trzy pułki z Albańczyków, grubo opłacanych, pod dowództwem Hassana Sakry Beja i Derwisza Chimy, które mają współdziałać w wojnie przeciwko Włochom i Albańczykom Essada-Baszy, ufortyfikowanym w Walonie i jej okolicach.

W Beracie, znajdującem się we władaniu Austrjaków i Bułgarów, powieszono wielu mieszkańców Albańskich podejrzanych o stronnictwo do Essada Baszy, a dobra ich zostały rozdzielone

pomiędzy zwolennikami Austrjaków. — Została też utworzona Żandarmerja miejscowa pod kierunkiem oficerów Austrjackich. —

Donoszą z Korfu pod datą 19° Kwietnia że 4 Aeroplany Austrjackie bombardowały Walonę i jej okolice, zadając wiele szkód i strat w zabitych i rannych. —

2° Kwietnia.

Donoszą z Janiny że na Granicy Północnego Epiru znajdują się nie tylko oddziały wojsk

Monastyr Czepu w Epirze.–

47a

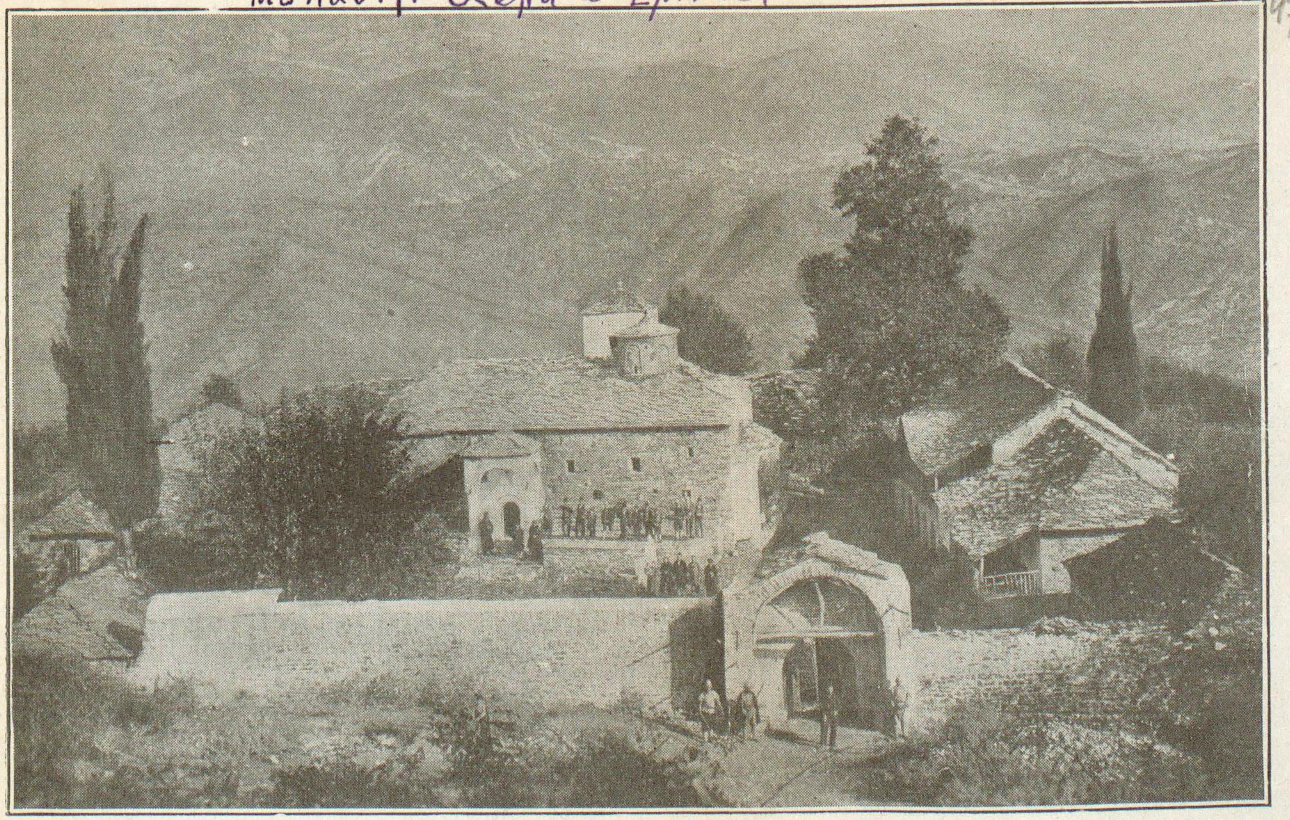

Ἡ ἱστορικὴ Μονὴ Τσέπου ἐν Ἠπείρῳ.

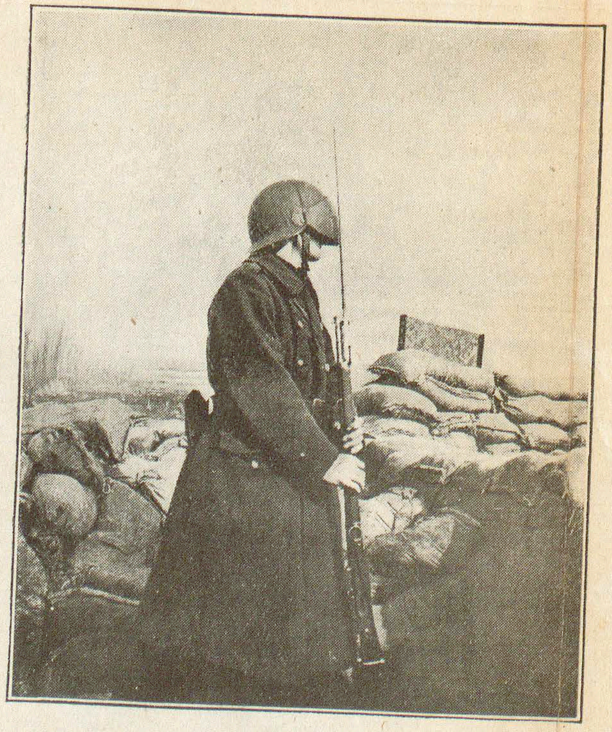

Τίς θὰ ἐπίστευεν ὅτι μετὰ τὰ κράνη θὰ ἐτίθεντο καὶ πάλιν ἐν χρήσει σήμερον τὰ σιδηρᾶ προσωπεῖα τῶν πολεμιστῶν τοῦ μεσαίωνος ; Αἱ ἐκ θραυσμάτων ὀβίδων πολυάριθμοι τυφλώσεις στρατιωτῶν ἠνάγκασαν τοὺς ἐμπολέμους νὰ ἐφεύρουν μετὰ τὸ σιδηροῦν κράνος καὶ τὸ προσωπεῖον, χάρις εἰς τὸ

ἀπαιτοῦν τόσον χρόνον διὰ τὴν ἐγκατάστασίν των. Διὰ τὰ ἀεροπλάνα ἀρκεῖ νὰ δημιουργηθοῦν σταθμοὶ ἐναέριοι ἀφίξεως καὶ ἀναχωρήσεως.

Δὲν ἐλησμονήσαμεν τὰ συχνὰ καὶ ὀδυνηρὰ δυστυχήματα τὰ ὁποῖα συνέβησαν κατὰ τὴν ἀρχὴν τῆς ἀεροπλοΐας. Ἡ ἀεροπλοΐα μας φαίνεται πάντοτε ὡς σπὸρτ περιπαθὲς ἀλλ' ἐπικίνδυνον. Βεβαίως ὁ πόλεμος ἀπέδειξε τὴν ἀδιαφιλονείκητον χρησιμότητα τοῦ ἀεροπλάνου, ἀλλὰ θὰ ἠμπορέσωμεν νὰ ἐπιδιώξωμεν δι' αὐτοῦ ἄλλους σκοπούς, μὴ πολεμικούς ;

Ἐδῶ τίθεται ἡ ἐρώτησις : Ὁποία τις δύναται νὰ εἶνε ἡ τελεσφορότης τῶν ἀεροπλάνων ὡς μέσων μεταφορᾶς ἐμπορευμάτων καὶ ταξειδιωτῶν ;

Ἡ ἀπάντησις εἶναι ἐνθαρρυντική. Εἰς τὰς ἀρχὰς τοῦ πολέμου διεθέτομεν ἑκατοντάδας τινὰς ἀεροπλάνων δυναμένων νὰ φέρουν 200—300 χιλιόγραμμα ἕκαστον, μὲ ταχύτητα 100 χιλιομέτρων τὴν ὥραν. Σήμερον ἔχομεν στόλον ὁλόκληρον πολλῶν χιλιάδων ἀεροπλάνων τῶν ὁποίων τὰ ταχύτερα διανύουν 220 χιλιόμετρα (καὶ 300 χιλιόμετρα, ὅταν φυσᾷ ἄνεμος ἐκ τῶν ὄπισθεν).

Ἄλλα ἀεροπλάνα βραδύτερα καὶ βαρύτερα δύνανται νὰ φέρουν ὑπὲρ τοὺς δύο τόννους ἤτοι 25 ἐπιβάτας, μὲ ταχύτητα 150 χιλιομέτρων.

Θὰ δυνηθῶμεν λοιπὸν νὰ ζητήσωμεν ἀπὸ τοὺς κατασκευαστάς μας νὰ σχεδιάσουν ἀληθινὰ ἀ ε ρ ο-ὄ μ ν ι μ π ο υ ς διὰ τὴν μεταφορὰν 30 ἐπιβατῶν ἢ ἀντιστοίχου βάρους εἰς ἐμπορεύματα, καὶ τοῦτο ἐν πάσῃ ἀσφαλείᾳ.

Ὁ τελευταῖος οὗτος ὅρος ὅστις εἶνε μεγίστης σπουδαιό-

Włoskich ale i bandy Albańskie.

Dwie z takowych, pod dowództwem Dżelaledina i Chimarjoty zjawiły się we wsiach Kurwelesji, starając się opanować wszystkie pozycje w kierunku Monastyru Tsepu.—

Rozbójnicze te wyprawy mają ~~mają~~ stanowić awangardę Włoską.—

4go __Kwietnia__

Essadowi Basey, znajdującemu się obecnie w Paryżu, Minister Brjan podziękował ~~Essadowi Basey~~

za szczerość uczuć zachowywanych
względem polityki Państw Poro-
zumienia i za pomoc udziela-
ną Serbom, podczas ich rejte-
rady przez Albanię.—

27 Kwietnia.

Rząd Grecki rozkazał wzmoc-
nienie straży granicznych ~~z po~~
~~w~~ Północnego Epiru z powodu
zjawienia się o strony Albań-
skiej Band Rozbojniczych i oba-
wy wkroczenia Wojsk Włoskich,
którym, jeżeli nie Rząd Grecki to
niezawodnie mieszkańcy Północnego

Epiru będą stawili opór.—

Od czasu do czasu zjawiają-
się po nad horyzontem Północ-
nego Epiru wzloty Aeroplanów
Włskich i Austrjackich.—

19r Kwietnia.

Naczelnik straży granicznej,
Północnego Epiru we wsi Bolena,
podoficer, razem z pięciu
szeregowcami, zostali wzięci
przez oddział. wojsk włos-
kich i uprowadzeni do nie-
woli, a okolica ~~Północnego~~
~~Epiru~~ strzeżona przez nich

została zajęta.–

Jednocześnie ~~zostały~~ o uległy Włoskiej okupacji wzgórza Kalkango, jako też południowo wschodnie spadki góry Fagen, gdzie ustawiono baterje ciężkiej Artylerji.–

Na czynione protesta naczelnika Wojsk Greckich w Północnym Epirze p. Miloti, Włosi odpowiedzieli że okupacja została przedsięwzięta dla zabespieczenia tyłów od napadu wojsk Austrjackich.–

Nie wiadomo jak się

zachowa Rząd grecki w obec
tego rodzaju gwałtów?
Tymczasem ~~naczelnik~~ p. Spiro milo obro-
ny Chimary, ~~p. Spiro milos~~ podczas ~~popod~~
~~czas~~ ostatnich walk Pół-
nocnego Epiru przeciw Al-
bańczykom, wystąpił z
oświadczeniem w ~~ola~~ pił-
mach: że jeżeliby Rząd
Grecki pozostał ~~nie~~ nieczu-
łym na najście włoskie
Epiru, niedopuszczą jego
mieszkańcy, ażeby takowe
mogły się ostatić bez

przelewu krwi,

Przy tej okazji p. Spiromilos występuje z następującym ciekawym publikatem w dzienniku „Nea Ellas", który podaję w skróceniu:

Przed niedawna p. Skuludis, interpelowany w Izbie, oświadczył że przyszłość Epiru została ustaloną już na zawsze i należy pozostawać nadal spokojnymi pod tym względem.– Oświadczenie to zostało przyjęte gromotem oklasków.

Trochę potem, w Izbie Włoskiej jeden z deputowanych, kwestjonując w tejże sprawie Prezesa Ministrów, otrzymał odpowiedź że Rząd Grecki zapewnił oficjalnie o spełnianiu w Północnym Epirze zleconej mu straży policyjnej, stosując się do zadecydowanej decyzji, względem przyszłego losu, już dawniej przez Państwa Europejskie.—

Skutkiem czego, okazuje się że przyszłość Epiru pozostaje wątpliwą i że Rząd Grecki

brożni się względem ludności greckiej i względem całego świata.—

20 Kwietnia.

Dowiaduję się z Korfu że w Elbasanie został ogłoszony Manifest Księcia Wieda, na mocy którego zostaje wezwaną ludność Albańska do uległości i posłuszeństwa. a także do złożenia broni przez wszystkich, którzy byli nieprzyjaźnie ~~do~~ usposobieni względem jego osoby. Manifest powyższy jest opatrzony podpisem Księcia

Wieda i oficera Austrjackiego p. Tsirandini.

II

Obecny mer Elbasanu Infan Bej, opłacany przez Austrjaków, jest gorącym poplecznikiem ks. Wieda, dawniejszy zaś Hassan Bej, razem z wpływowemi Albańczykami, został ścięty przez Austrjaków.

24 Kwietnia.

W obrębach Chimary i Tepelenow Włosi budują stacje dla lokowania ich straży granicznych, ażeby zabezpieczyć się od napadu Austrjaków z tej strony.

Sąsiedztwo Włochów wywołuje

nieustanne sceny pomiędzy nie-
mi i strażami greckiemi tej częś-
ci Północnego Epiru.–

Zawiadamiają z Janiny że Wojska
Austrjackie zajęły rozległe obszary
Albanji, dosięgając w licznych
pozycjach aż do granic Północne-
go Epiru.–

Szczególnie zajęcie Klissury, w
której znajduje się znany i nie-
dostępny wąwóz od strony Tepe-
lenów, ~~zabezpiecza~~ pozwoli Austrjakom
przeszkodzić Włochom rejteradę
do Północnego Epiru.–

Tymczasem Włosi fortyfikują
się w Walonie, powiększając w
niej ich załogi.–

29 Kwietnia.

Z Sofji został wysłany jeden z opłaconych wypłoszy Albańskich do Beratu, ażeby działał tam na pożytek Księcia Kiryłły, nowego pretendenta do korony Albańskiej; zowie się on Derwiszem Hima.–

30 Kwietnia.

Do portu Aghia Sarandy przybył transport kukurudzy ~~złoro~~ na trzech handlowych statkach, przeznaczony dla wyżywienia ludności Północnego Epiru.–

Włoscy członkowie Komissji

Związkowej potrafili wpłynąć na resztę swych kolegów żeby dozwolono wydebarkowanie tylko jednego statku, upewniając że reszta żywności byłaby wziętą na potrzeby Austrjaków.-

Skutkiem czego nieszczęśliwi mieszkańcy Północnego Epiru zostali skazani ~~pa~~ na wygłodzenie.- Najbardziej cierpi ludność okolicy Argirokastro, gdzie ~~dzieją~~ mają miejsce się wypadki głodowej śmierci.-

Skargi dochodzą nieustanne do Aten z żądaniem interwencji

Rządu dla urególowania sytuacji

27. Maja

Książę Wied wzywa ludność Albańską w świeżo ogłoszonym Manifescie do złożenia broni i stawienia się do spełnienia służby wojskowej pod jego rozkazami. –

7. Maja

Silne utarczki pomiędzy granicznemi strażami Greków i Włochów, często też krwawe, powtarzają się ciągle w Północnym Epirze z powodu ich przekroczeń. –

Ażeby urególować sytuację, Ambassador Włoski p. Bordury odwiedził Króla Konstantego, ażeby pohamować

urególować sytuację.–

Co też zostało osiągnięto, zobopólnem postanowieniem, ażeby władze wojskowe lokalne rozsądzały ich postanowieniem arbitralnym wszelkie niesnaski.–

Zobaczemy czy ~~[illegible]~~ to zabezpieczy porządek?–

8° Maja

W obrębach Bogradetsu, Czuki, aż do Elbasanu powstali Albanie przeciwko Bołgarom, gwałcicielom czci i honoru rodzinnego, o który są dbali i gotowi poświęcić ich życie Albańczyki dla osiągnięcia należytej zemsty.

Okoliczność ta zmusiła

Bółgarów do rejterowania się w stronę Strangi, – i opuszczenia granic Albanji, skutkiem rozkazu Austrjaków. –

Okoliczność ta wywołała oziębłość wielką, gdyż Bółgarzy chcieli się osiedlić na stałe w Albanji, wypleniając na sposób pruski miejscowe plemię. –

17^go^ Maja. –

Stosownie do wiadomości otrzymanych z Tepelenu wojska Austrjackie, złożone z nawerbowanych muzułmanów

po większej części, wyruszyły z Beratu i zajęły pozycje od północy i północnego wschodu, wzdłuż lewego brzegu rzeki Wiosy, na przeciwko obozów Włoskich, znajdujących się po prawej stronie tejże rzeki.—

Czynione rekonesanse i zbliżenie się obozów nieprzyjacielskich wywołały ostrzeliwanie się wzajemne artylerji, które naraziły mieszkańców wsi Albańskich, rozmieszczonych po obu brzegach Wiosy

na liczne straty w zabitych i rannych.—

Uszkodzono też liczne budowy we wsiach Demblani i Doryzy, znajdujących się po stronie obozów Włoskich i we wsiach Kaliwaki, Kessarli i Wassari po stronie Austrjackiej.—

20 Maja—

Dochodzą wiadomoscie że Austrjacy zmuszeni zostali ściągnąć znaczną część wojsk swojch z powodu trudności dowozu potrzebnej żywności.

Skutkiem tego stanie się niemożliwem przedsiębrać ataku pozycji Włoskich pod Walonę na serjo.—

Powiadają że nawerbowani w okolicach Szkódry Albanie katolickiego wyznania w liczbie 10000, zaczynają buntować się, skutkiem niedostatku w udzielanym im prowiancie.—

23 Maja

Do Aya-Sarandy wylądowało kilku oficerów Włoskich, którzy następnie udali się do Janiny

—

w zamiarze wynajęcia tam miesz-
kań.– Jednocześnie tegoż rodzaju
odwiedziny miały miejsce w Pre-
wezie, – które
~~Odwiedziny tego rodzaju~~ niepo-
koją mieszkańców Epiru, podejrzy-
wających Włochów o zamiar ~~[illegible]~~
zabezpieczenia sobie rejterady
z Walony przez Tepeleny, Ar-
girokastro i Delwino do Ayazke-
randy a jednocześnie do zajęcia
– jeżeli się uda – całego Epiru.–
Rząd grecki rozumie dobrze
x egzystencję podstępnych włoskich

zamiarów, ale kontentuje się tylko zdwojeniem liczby straży granicznej Północnego Epiru od strony Walony, jak na teraz.—

Nie tyle Rząd o ile jest dbałą a ludność Epiru o swoją przyszłość i dla tego śledzi bacznie knowania Włoskie.—

27 Maja odbyła się w Janinie demonstracja dla zaprotestowania przeciwko inwazji wojsk włoskich do Epiru.

Zawezwano do baczności pilnej Rząd Grecki i Króla; i oświadczając

jednocześnie że ludność Epiru gotową jest w każdej chwili stanąć do obrony krwią okupionego kraju.—

25 Czerwca.

W okolicach Szkraparu, Beratu i Fieru zauważano szczególniejszy ruch wojsk Austrjackich, z któremi współdziałają oddziały Albańskie, sformowane w obrębach dwóch powyżej wspomnianych miast, gdzie został przeprowadzony pobór pomiędzy ludnością albańską

mahometańskiego wyznania i pospiano wymusztrować już rekrutów przez oficerów i podoficerów Austrjackich.

Przedtem rekrutowano także Albanów chrześcian greckiego wyznania, obecnie zaś wykluczono ich z poboru, znając ~~ich~~ usposobienie przyjazne do Grecji i żądzę zlania się, tej części Albanji, w jedną całość z Grecją.–

Okolice Beratu i Fieru liczniej są zaludnione przez chrześcijan.–

O Bółgarach niema już mowy; przenieśli się oni wszyscy do Serbji.—

Dla ułatwienia przewozu żywności i amunicji, Austrjacy zbudowali drogę z Monastyru do Ellasanu, co ułatwi ~~ich~~ im atak, projektowany do przepędzenia Włochów z Walony.—

Z kąd indziej zaprzeczają o postępach organizacji wojennej Austrjaków w Albanji.—

30go Czerwca.

W chwili kiedy Państwa Opiekuńcze Grecji wystąpili z ultimatum

które zostało przyjęte przez Króla, nie omieszkali też Włosi żądać ażeby, podczas wykonia warunku ogólnego rozbrojenia, nie zapomniano zastosować go także w Północnym Epirze.-

Chciałoby się Włochom skorzystać z okoliczności do posunięcia głębiej łapy zaborczej.

Pan Zaimis, Prezes obecnego urzędniczego Rządu, polecił Ambasadorowi Grecji w Rzymie, do zawiadomienie Ministra Spraw

Zagranicznych że w Północnym Epirze pozostanie ten sam kontyngens wojska jaki egzystował przed zwołaniem ogólnej mobilizacji, potrzebny do pilnowania granic, aż do czasu, kiedy po ukończeniu obecnej wojny losy Epiru zostaną uregulowane.

Odpowiedź p. Zaimesa na żądania Włoch była konsekwentną i dyplomatyczną.–

\#

Zamieszczam tutaj artykuł który powinien być figurować poprzednio, po dacie

15 Czerwca:

W Północnym Epirze zabrakowała mąka dla wyżywienia ludności, narażając grozą śmierci tę oddaloną i nieżyzną okolicę, gdzie góry skały, znacznych przestrzeni kraju, nie prawie nie rodzą dla zastąpienia utraty chleba.

Chcąc uratować kraj od nieochybnego niebezpieczeństwa p. Spiro-Milos, podczas dzisiejszego posiedzenia Sejmu w Atenach, oskarżał Rząd o

niedbałość, wzywając go ażeby pospieszył ~~się~~ z posyłką zboża, dzieląc się tą resztką jaka znajduje się obecnie w Grecji.

Minister Spraw Wewnętrznych p. Gunarys, zapominając że mąkę, przeznaczoną na wyżywienie Północnego Epiru, udzielał na pożytek kontrabandy dla wyżywienia Austrjaków i Bułgarów w Albanji, tłómaczył się że wina spada na zaprowadzoną blokadę przez Anglików i Francuzów,

radzą - arogancko - p. Spiro-Milowi ażeby gdzie indziej odnosił się ze swoim protestem.

Inny zaś deputat - niestety z Spiru - znany pod psiem imieniem Flora, uniewinniając Rząd p. Skulidisa i spółki, a także podnosząc wielkie cnoty i poświęcenie się nieustanne w pracy, proponował ażeby reprezentanci Prawodawczego Ciała wezwali Św. Synod do uchwalenia i przeprowadzenia Kanonizacji na Świętych wszystkich członków

składających obecny Rząd, za ich życia. jeszcze.

Tego rodzaju horędum mają miejsce w tej kupie nikczemników, składających dzisiejszy niekonstytucyjny ~~Rząd~~ Sejm Grecki, któren odrzucił propozycję Naczelnika Chimary p. Spiro-Mila, skazując na śmierć głodową mieszkańców Północnego Epiru, o który nie mają potrzeby zbytecznie interesować się.-

W kilka dni czasu zostały

zamieszczone w dzienniku „Nea
Ellada" dowcipne obrazki nowych
Świętych, które jako oryginal-
ne dzieło jednego z tutejszych
karykaturzystów, za stosowne uważam do-
łączyć do mojego opisu.

Pierwszy Obrazek przedstawia
Św. Dymitra Gunarysa, zabijają-
cego smoka wyobrażającego
Wielką Ideę powiększenia obsza-
rów Grecji i wyswobodzenia jej
z pod zaboru Tureckiego i Buł-
garskiego.

Drugi obrazek przedstawia

ΓΕΛΟΙΟΓΡΑΦΙΚΗ ΣΤΗΛΗ

ΟΙ ΜΑΡΤΥΡΕΣ
ΠΟΥ ΕΜΑΡΤΥΡΗΣΑΝ ΤΗΝ ΕΛΛΑΔΑ

Θὰ ἐνθυμοῦνται βεβαίως οἱ ἀναγνῶσται τῆς «Νέας Ἑλλάδος», ὅτι εἰς μίαν τῶν τελευταίων συνεδριάσεων τῆς Βουλῆς, εἷς ἐκ τῶν βουλευτῶν Ἠπείρου, συγκινηθεὶς ἐκ τῶν δηλώσεων εἰς τὰς ὁποίας προέβη ὁ τότε πρόεδρος τῆς Κυβερνήσεως κ. Σκουλούδης, ἀναφορικῶς μὲ τὰ μαρτύρια, εἰς τὰ ὁποῖα ὑπεβάλ[illegible]το ἡ πὺξ λὰξ ἐκδιωχθεῖσα Κυβέρνησις ὅπως ἐπιτύχῃ νὰ περισώσῃ τὴν ἀπειλουμένην ἀκεραιότητα τῆς χώρας, ἀνεφώνησε·

—Μὲ τόσα ποὺ τραβᾶτε πρέπει νὰ συνέλθῃ ἡ Ἱερὰ Σύνοδος διὰ νὰ σᾶς ἀνακηρύξῃ ἁγίους.

Καὶ ἡ μὲν Ἱερὰ Σύνοδος δὲν ἠθέλησε νὰ συμμορφωθῇ μὲ τὴν γνώμην τοῦ ἐξ Ἠπείρου βουλευτοῦ. Ὁ γελοιογράφος ὅμως τ[illegible] «Νέας Ἑλλάδος» ἐμπνευσθεὶς ἐκ τῆς ἀληθῶς ἐμπνευσμένης, μεγαλεπηβόλου καὶ σπινθηροβόλου προτάσεως τοῦ κ. βουλευτοῦ, ἐκλείσθη εἰς τὸ ἀτελιέ του καὶ ἐζωγράφισε τὰς εἰκόνας τῶν «μαρτύρων» τέως Ὑπουργῶν. Τὰς εἰκόνας αὐτὰς θέλομεν δημοσιεύσῃ εἰς τρία συνεχῆ φύλλα. Σήμερον δημοσιεύομεν τὴν εἰκόνα τοῦ νεομάρτυρος Δημητρίου τοῦ φεσοφόρου, ὅστις φονεύει τὸ τέρας, τὸ ὁποῖον καλεῖται «Μεγάλη Ἰδέα».

Ὁ νεομάρτυς Δημήτριος ὁ φεσοφόρος φονεύων τὸ τέρας, τὸ ὁποῖον «μεγάλη ἰδέα» καλεῖται.

Εἰς τὸ ἔργον ἐκεῖνο τοῦ Μπάλφουρ, ὁ Μπρυνετιὲρ διεῖδε μόνον μίαν νέαν εὐκαιρίαν διὰ νὰ κακολογήσῃ ὀλίγον τὴν

κομματικῶν ὑπολογισμῶν καὶ συνασπι-σμῶν, τοὺς ὁποίους ἀνάγκη νὰ διέδουν αἱ Δυνάμεις τῆς Συνεννοήσεως. Εἶνε μερικὰ πράγματα, καὶ μερικὰ λόγια, τῶν ὁποίων ἡ ἁπλῆ παράθεσις ἀρκεῖ διὰ νὰ ξεκαρδισθοῦν εἰς τὰ γέλοια, ὅσοι ἔχουν ἀντίληψιν στοιχειώδη τῶν ἑλληνικῶν πραγμάτων καὶ πεῖραν τοῦ κόσμου. Δὲν εἶνε οὔτε λογικόν, οὔτε πρέπον νὰ θελήσῃ κανεὶς νὰ συζητήσῃ σοβαρῶς μετὰ τῶν στρειδίων τοῦ παλαιοκομματισμοῦ, καὶ νὰ ἀποφασίσῃ, ἔστω καὶ μὲ ἕνα ἀσθενέστατον φύσημα, νὰ διαρρήξῃ τὰς πομφόλυγάς των. Ἀλλὰ τὸ κακὸν εἶνε, ὅτι τὰ παλαιοκομματικὰ λόγια, δὲν εἶνε οὔτε κἂν ἱκανὰ νὰ μᾶς χαρίσουν εὐχαρίστους φαιδρὰς στιγμάς, διότι λείπει ἐντελῶς ἀπὸ μέσα των καὶ αὐτὸς ἀκόμη ὁ χυμὸς τοῦ ὡραίου γελοίου, διότι δὲν ἠμποροῦν νὰ ἐκφράσουν νόστιμα οὔτε τὸν ἑαυτόν των. Προτιμῶμεν ὡς ἐκ τούτου νὰ διαβάζωμεν ὀλίγους στίχους τοῦ Ταρτούφου. Ἐκεῖ τοὺς βλέπομεν ὅλους ὁλοζώντανους.

ΕΤΡΑΒ[illegible]ΞΕ ΤΗΝ [illegible]ΟΒ[illegible]Α

Ἑσπερινὴ συνάδελφος γράψασα κάποτε ὅτι ὁ γέρω-Σκουλούδης διακρίνεται διὰ τὸ σθένος, τὸ ὁποῖον πάντοτε καὶ ἰδίᾳ εἰς δυσκόλους περιστάσεις ἐπέδειξεν, ἐπῆρε τὸν ἄνθρωπο στὸ λαιμό της. Οὕτω ἐκτὸς τῆς προκλητικῆς γλώσσης τὴν ὁποίαν ἐτήρησε διὰ τὰς Δυνάμεις τῆς Ἀντὰντ καθ' ὅλον τὸ διάστημα τῆς ἀπαισίας πρωθυπουργίας του, ἠθέλησεν ἀποχωρῶν μὲν νὰ τοὺς ἐξαναγκάσῃ ν' ἀποσύρουν τὴν νότα των περὶ ἀποπομπῆς του τρομοκρατῶν τὸν ἀγγλογαλλικὸν στόλον διὰ τῆς εἰς Φάληρον ἐπιδεικτικῆς ἀποστολῆς πυροβολικοῦ καὶ τριῶν λόχων πεζικοῦ, μετὰ δὲ τὴν ἀποπομπήν του ἐθεώρησε καλὸν νὰ δώσῃ πρὸς δημοσίευσιν τὴν σκέψιν, τὴν ὁποίαν δὲν ἐτόλμησε Πρωθυπουργὸς ὢν νὰ ἐξωτερικεύσῃ, [illegible] δηλαδὴ αὐτὸς ἐπ' οὐδενὶ λόγῳ θὰ ἐδέχετο τὴν νό[illegible] τῶν Δυνάμεων καὶ ὅτι δὲν τὸν πτοοῦν οὔτε κανό[illegible] Μπρρ ! τρέμε Ἀγγλία ! οὔτε διπλωματικοὶ κανόνες.

Ἐτράβηξε δηλαδὴ τὴν [illegible]ια ὡς γνήσιος Λεονταρῆς μετὰ τῆς φάπαις, τὰς ὁποίας ἐπανειλημμένως ἐδέχθη καὶ ἀπειλεῖ. . . .ἀνωδύνως πλέον εὐτυχῶς. Λεονταρῆς γάρ.

ΓΕΩΡΓ[illegible]ΟΣ Μ[illegible]ΣΤΡ[illegible]ΩΤΗΣ

Ἀπέθανε χθὲς καὶ κηδεύεται σήμερον ὁ γηραιὸς καθηγητὴς τῶν Ἑλληνικῶν γραμμάτων ἐν τῷ Ἐθνικῷ Πανεπιστημίῳ Γεώργιος Μιστριώτης. Ἡ μακροχρόνιος δρᾶσις τοῦ ἀποθανόντος καθηγητοῦ εἶνε ἀρκετὰ γνωστὴ εἰς πάντας, καὶ τόσον πολυσχιδής, ὥστε νὰ μὴ δύναται ἐκ τοῦ προχείρου νὰ γραφῇ τι περὶ αὐτῆς. Ὅλος ὁ διδασκαλικὸς κόσμος τῆς Ἑλλάδος, ὁ ὁποῖος ἐμαθήτευσε παρὰ τῷ ἀποθανόντι, τὸν ἐσέβετο καὶ τὸν ἠγάπα. Ἀνεξαρτήτως τῶν ἰδεῶν του ἐπὶ τοῦ γλωσσικοῦ ζητήματος, ὁ ἀποβιώσας καθηγητὴς ἦτο ἀπὸ τοὺς πλέον εὐδοκίμους Ἕλληνας συγγραφεῖς, καὶ ἀπὸ τοὺς βαθυτέρους γνώστας τῆς ἀρχαίας ἑλληνικῆς λογοτεχνίας, τὴν ὁποίαν ἠγάπησε καὶ ἠννόησεν ὅσον ὀλίγοι. Τὸ πένθος τοῦ ἑλλη-

ΓΕΛΟΙΟΓΡΑΦΙΚΗ ΣΤΗΛΗ

λ 776

ΟΙ ΜΑΡΤΥΡΕΣ

ΠΟΥ ΕΚΑΝΑΝ ΝΑ ΜΑΡΤΥΡΗΣΗ Η ΕΛΛΑΣ

Εἰς τὸ χθεσινὸν φύλλον ἐδημοσιεύσαμεν τὴν εἰκόνα τοῦ νεομάρτυρος Δημητρίου τοῦ φεσοφόρου, φονεύοντος τὸ τέρας, τὸ ὁποῖον καλεῖται «Μεγάλη ἰδέα». Σήμερον δημοσιεύομεν τὴν εἰκόνα τοῦ παλαιομάρτυρος Δημητρίου τοῦ Ἀποβλήτου, φονεύοντος τὸ ἄλλο τέρας, τὸ ὁποῖον καλεῖται «Ἑλληνικὸς λαός».

Ὁ παλαιομάρτυς Δημήτριος ὁ ἀπόβλητος, φονεύων τὸ τέρας, τὸ ὁποῖον καλεῖται Ἑλληνικὸς λαός.

τὸν Παπαϊωάννου ὁλόκληρον τὴν παρτισιόν. Περιττὸν νὰ σᾶς πῶ ὅτι συνεχάρημεν ἀλλήλους καὶ ὅτι ὁ Παπαϊωάννου ἐπλήρωσε τὰ...ἔξοδα !

— Καὶ τί φρονεῖτε....Ἡ «Πρόθυμη χήρα» θὰ ἔχη τὴν ἐπιτυχίαν τοῦ «Πὶκ—Νὶκ» καὶ τῶν «Παραπηγμάτων».

— Διὰ τὸ λιμπρέττα δὲν μπορῶ νὰ σᾶς πῶ τίποτε. Οὔτε καὶ εἶνε δυνατὸν νὰ σᾶς διηγηθῶ τὴν ὑπόθεσιν εἶνε τόσον περίπλοκος. Διὰ τὴν μουσικὴν ὅμως ἂν κρίνω ἀπὸ τὰ δικά μου αὐτιὰ φρονῶ πῶς θ' ἀρέση περισσότερον ἀπὸ τὰ προηγούμενα ἔργα τοῦ κ. Σακελλαρίδου. Ἀλλὰ πάλιν ξεύρω κι' ἐγώ.

Καὶ ὁ κ. Λάσκαρης ἀνέφερεν ὅτι κατὰ τὰς δοκιμὰς τοῦ «Πὶκ—Νὶκ» τὸ περίφημον «Σφίξε με» ἐθεωρήθη γενικῶς ὑπὸ ὅλων ὡς τὸ ἠλιθιώτερον καὶ ἀνοστότερον τῶν τραγουδιῶν ὅλης τῆς ὀπερέττας.

* *
*

— Τὰ σκηνικὰ ποῖος σᾶς τὰ ἔκαμε ; ὁ Ἀραβαντινὸς ;

— Ἀ ! μπᾶ. Τὸν παρεκάλεσα κατ' ἐπανάληψιν ἀλλ' ἠρνήθη ἀσπλάγχνως. Ἔκαμα λοιπὸν μόνος μου τὰς μακέτες καὶ τὰς ὑπέβαλα ὑπὸ τὴν ἔγκρισίν του.

— Τὰς εἶδε καὶ ἐτράβηξε τὰ μαλλιά του.

— Τί σπίτι εἶν' αὐτὸ ; μοῦ λέγει.

— Τί δὲν σοῦ ἀρέσει ;

— Γιὰ ξύλο εἶνε μονάχα.

— Πῶς ἤθελες νὰ τὸ κάμω ;

— Νὰ ἔτσι, μοῦ λέγει, καὶ ἀρχίζει νὰ μοῦ σχεδιάζη ἕνα σπίτι.

— Καλὰ καὶ ἡ σκάλα δὲν σ' ἀρέσει ;

— Ἠλιθιότης !

— Πῶς ἔπρεπε νὰ γείνη ;

— Νὰ ἔτσι, καὶ ἀρχίζει νὰ σχεδιάζη καὶ τὴν σκάλα.

— Καὶ τὰ παράθυρα καὶ ἡ βεράντα καὶ τὰ δωμάτια καὶ τὰ δένδρα.

— Τεταρτουγήματα ! Φρικαλεότητες.

— Νὰ ἔτσι γίνονται. Καὶ ἐσχεδίασε αὐτά.

— Ὥστε ;

— Ὥστε ὅλα τὰ σκηνικὰ τῆς «Προθύμης χήρας» εἶνε τοῦ Ἀραβαντινοῦ.

ΓΕΛΟΙΟΓΡΑΦΙΚΗ ΣΤΗΛΗ

3. ΟΙ ΜΑΡΤΥΡΕΣ

ΠΟΥ ΕΚΑΝΑΝ ΝΑ ΜΑΡΤΥΡΗΣΗ Η ΕΛΛΑΣ

Μετὰ τὰς εἰκόνας τοῦ **Νεομάρτυρος Δημητρίου** τοῦ φεσοφόρου καὶ τοῦ **Παλαιομάρτυρος Δημητρίου** τοῦ **Ἀποβλήτου**, δημοσιεύομεν σήμερον τὴν εἰκόνα τοῦ **Μεγάλου** μάρτυρος **Στεφάνου** τοῦ **Διαμαρτυρομένου**. **Ὁ Μέγας** οὗτος **Μάρτυς** ἀντιθέτως πρὸς τὸν **Ἅγιον**, οὗτινος τὸ ὄνομα, δυστυχῶς, φέρει, λιθοβοληθέντα, ὡς γνωστόν, ὑπὸ τῶν ἀπίστων ἐν **Κωνσταντινουπόλει**, ἐλιθοβόλησε τὰς ἐμμενούσας εἰς τὴν ἐθνικὴν ἰδέαν **Κύπρον**, **Σμύρνην** καὶ ἄλλας ἑλληνικὰς κτήσεις.

του καὶ τὰ ρασανε του κατανισεν μηδαμινα εις μιαν

Η ΠΡΟΧΘΕΣΙΝΗ ΣΥΝΕΔΡΙΑΣΙΣ Τ

ΔΕΝ ΥΠΑΡΧΕΙ ΑΣΤΥΪ

ΤΡΕΙΣ ΙΑΤΡΟΙ ΥΠΟΧΡΕΩΜ

ΕΞ ΧΙΛ. ΚΑΤΑΣΤΗΜΑΤΑ ΕΙΣ

Λίαν ἐνδιαφέρουσα ὑπῆρξεν ἡ προχθεσινὴ συνεδρία-
σις τοῦ Νομοπαρασκευαστικοῦ Τμήματος τῆς Ἑταιρίας
τῆς Ὑγιεινῆς, τὴν ὁποίαν παρηκολούθησαν νομομαθεῖς
καὶ διακεκριμένοι ἐπιστήμονες μετ' ἰδιαιτέρου ἐνδιαφέ-
ροντος περὶ τῶν ἐλλείψεων τῶν νῦν ἐν χρήσει ἐν Ἑλ-
λάδι Ὑγειονομικῶν Νόμων.

Πρῶτος ὁ κ. Πρόεδρος τῆς Ἑταιρίας ηὐχαρίστησε
τοὺς παρισταμένους νομομαθεῖς λίαν ἐνθέρμως διὰ τὴν
συνδρομήν, ἣν παρέχουσιν αὐτῷ, προσερχόμενοι καὶ
συντελοῦντες εἰς τὴν εὐόδωσιν τοῦ μεγάλου ἔργου, ὅπερ
ἀνέλαβεν ἡ Ἑταιρία τῆς Ὑγιεινῆς, ἐτόνισε δὲ ὅτι ἐλή-
φθη ἀπόφασις ὅτι δὲν θὰ παύσῃ τὴν δρᾶσίν της καὶ
τὸν ἀγῶνα, τὸν ὁποῖον διεξάγει πρὸς ἐπιτυχίαν τοῦ σκο-
ποῦ της, ἐπιπροσέθετο δὲ ὅτι εὐελπιστεῖ εἰς τὴν σύμπρα-
ξιν καὶ ἑτέρων κλάδων τῶν λοιπῶν ἐπιστημῶν, διὰ τὸν
τελειότερον καταρτισμὸν τῶν ὑγειονομικῶν νόμων.

Μετὰ τὸν κ. Πρόεδρον ὁ ἰατρὸς κ. Φουστᾶνος ὡμί-
λησε διὰ μακρῶν, ἀναλύσας τοὺς νῦν ἰσχύοντας ὑγειο-
νομικοὺς νόμους καὶ καταδείξας τούτους ὡς προϊστορι-
κῆς καταστάσεως, καὶ τοὺς πλείστους τούτων ἐλλι-
πεῖς, τοῦτο δὲ εἶπεν ἐπιβαρύνει τοὺς διαφόρους Ὑ-
πουργούς, οἵτινες ὡς ἐκ τοῦ πολυασχόλου αὐτῶν ἀμελοῦσ
τὴν ἐφαρμογὴν νόμων τῆς Δημοσίας Ὑγείας.

Ἡ Ἑταιρία τῆς Ὑγιεινῆς ὅμως ἔχει ἀπόφασιν ὅπω
εὐχεράνῃ τὸ ἔργον τοῦ Ὑπουργοῦ τῶν Ἐσωτερικῶν
θέτουσα εἰς τὸ χαρτοφυλάκιον αὐτοῦ σαφεῖς ἀναλύσει
καὶ μελέτας ἀφορώσας εἰς τὴν Δημοσίαν ὑγείαν.

Μεθ' ὃ ὁ κ. Σωτηριάδης ἀνέπτυξε τὴν εἰσήγησι
αὐτοῦ περὶ τῆς ἀποτυχίας τῆς παρ' ἡμῖν Ἀστυϊατρ
κῆς ὑπηρεσίας, κατέδειξε δὲ ὅτι ὡς λειτουργεῖ ἤδη

drugiego św. Dymitra ~~Gunary~~
Kalisa, zabijającego smoka, ~~wy-~~
~~obrazaj~~ uosobiającego lud
grecki ażeby unicestwić je-
go pretensje wolnościowe, czy-
niąc posłusznym niewolnikiem
monarchji despotycznej.
Trzeci zaś obrazek przedstawia
św. Stefana Skulidisa, który,
jako wielki męczennik, ka-
minuje narodowe popędy
do wcielenia Cypru, Smirny i
Północnego Epiru etc. do Grecji

27 Lipca

Stosownie do urzędowej wiadomości z Rzymu, Włoska kawalerja – spieszona – rzuciła się na Austryackie wojska, dnia 29 Czerwca, zostające przy moście Czyflika, w dolnej części rzeki Wiosy, odnosząc zwycięztwo.–

Ujęto 35 niewolników, zapasy amunicji i broni.–

W obrębie Ochrydy Albańczycy, nie mogąc znieść obecności Bułgarów, burzą się, i rzucają ~~się~~ na nich.–

13 Lipca.

Skutkiem ~~odniesionego~~ powodzenia Wojsk Rossyjskich w powtórnym ich ~~napadzie~~ pochodzie na Austrję, ~~tez~~ wszystkie prawie jej siły, znajdujące się w ~~pochodzie po~~ napadzie na Włochów w Albanji, zostały ściągnięte, udając się przez Belgrad do Galicji, ażeby stawić przeszkodę w dalszych poruszeniach ~~się~~ wojskom Jenerałów Brusiłowa i Leszczyńskiego.—

Okoliczność tego rodzaju otwiera pole do łatwych zwycięstw

Włochom, to też nie tracąc
czasu zaczęto powiększać
wojska zgromadzone w Wa-
lonie, gotując się do wypra-
wy, zbierając konie i powozy
od miejscowych gospodarzy
dla zabezpieczenia transportu
żywności i amunicji.-

Wyprawa ~~też~~ skierowana
na północ od Walony nie na-
potka - zapewne - na silny
odpór, gdyż, w nieobecności
wojsk austrjackich, będzie
miała do czynienia z

oddziałami nawerbowanych Albańczyków, pod kierunkim niższych oficerów Austrjackich* i płatnej po 3 fr. dziennie żandarmerji pieszej, pełniącej jednocześnie służbę policyjną.

Wojska Austrjackie zostawiły — odchodząc — nieliczną artylerję z lekkich dział, gdyż transport w górzystym kraju innego rodzaju artylerji jest bardzo utrudnionym —

Włosi obliczają na zdobycie licznych waoszynów. —

18 Lipca.

Donoszą z Korycy że Albańscy powstańcy, łącznie z dezerterami Bułgarskiemi z pod okolic Ochrydy, napadli na transport żywności i amunicji wojsk Austrjackich, zadając im wielkie szkody. –

27 Lipca.

Od dni kilku Serbskie wojska zostały przeniesione z Saloniki do zachodniej części Macedonji i okolic Korycy, posuwając takowe aż do granic oddzielających Północny Epir

od Albanji.–

Donoszą radjotelegraficznie z Korfu że Austrjacy fortyfikują pozycje zajmowane przez nich około miasta Fieru, obawiając się ataku wojsk Włoskich.– Siły wojsk Austrjackich, złożone po większej części z Albańczyków tureckiego wyznania, mają dochodzić liczby 25 tysięcy.

Rząd Albański, osiedlony obecnie w Albasanie pod kierunkiem Akifa Paszy, powołuje ludność

kraju do ogólnej rekrutacji, od której wszyscy starają się uchylić. —

29 Lipca.

Stan egzystujący obecnie w Albanji coraz się bardziej rozluźnia, przechodząc w anarchję, od czasu wywiązania się powstania Czarnogórców przeciw Austrjakom i zamknięcia granicy Greckiej przez posunięcie się naprzód wojsk Serbskich od strony ~~Korycy~~ miasta Korycy. —

Głód coraz bardziej dokucza mieszkańcom, którym Austrjacy

pokonfiskowali zapasy żywności i
stada ich owiec.-

Szkaradne zachowanie się
Austrjaków i Bułgarów względem
przestrzeganego rygoru ~~względem~~ odnośnie do
płci żeńskiej przez Albańczyków,
który zmusza ich do pościgu winowaj-
ców aż do rezultatu, czyli do przepłace-
nia śmiercią popełnionego opdat-
tu, ~~skutkiem czego~~ naraziło wielu ~~pad~~ z
nich na ~~ść~~ ofiarę Albańskiej wendety.-

Sztab Jeneralny Austrjacki w
Albanji potrafił zrekrutować
tysiące Albańczyków do wojska,
którzy, w wyprawach przedsiębranych

na Walonę, umieli, pomimo udzielonej przysięgi, rozsypywać się po cztery wiatry w porę, ażeby nie narażać się na niepotrzebne guzy, - uważając że w wyprawach tego rodzaju nie mają szczególniejszego interesu do poświęceń. —

Należy zanotować że z powodu wywiązanej silnej nienawiści do Austrjaków i Bołgarów rozwinęła się u Albanów sympatja do Serbów, do których, po zjawieniu się ich na Albańskich

granicach, wysłali deputację ~~na~~
dla powitania. –

Po wsiach Albańskich roznosi
się echo pieśni patryotycznych
Serbskich, których nauczyli się
~~mieszkańcy~~ ~~podczas~~ śpiewać
podczas poprzedniej ich okupa-
cji. –

Z Luszny Albańie przepędzili
Austrjaków, po wyrzuceniu urzędni-
ków, których ~~zostali~~ zastąpiono
przez ~~przez~~ ~~albańczyków~~
miejscowych mieszkańców. –

W Beracie wystrzelano Bejów

Sympatyzujących do Austrjaków.—

Anarchja rozpościera się na dobre.—

17 Sierpnia.

Powstanie w Albanji rośnie się.—

W Elbasanie, Tyranie i Durazzo rezydujące wojska, gdzie była przeprowadzoną gwałtem rekrutacja, zbuntowały się, odmawiając posłuszeństwo i ch oficerom i w wielkiej liczbie usunęły się w góry, z kąd czynią szkodliwe napady na transporta żywności i innych wojskowych materjałów.—

3[go] Sierpnia.

Depesza z Rzymu podaje wiadomość o wyprawie 9[ciu] Włoskich aeroplanów na Durazzo, gdzie bombardowały one obozy Austryackie i stacyę aeroplanów.—

W depeszy nie ma mowy o zadanych tam szkodach; lakonicznie tylko oświadczonem zostało, że: wszystkie aeroplany powróciły z wyprawy oprócz jednego.— Z czego należy wnosić że energiczną była tam obrona ~~przeciwko~~ przez Austryaków, która naraziła Włochów na utratę jednego aeroplanu.

#

91.

8go Sierpnia.

Zawiadamiają z Durazzo że, skutkiem głodu i wyzysku Austrjaków przez konfiskatę ~~wszelkiej~~ wszystkich zasobów żywności i dobytku, ludność miejscowa buntuje się, grożąc wybuchem powstania.—

Dla zapespieczenia się od takowego, Rząd Austrjacki sprowadził ze 30000 wojska złożonego z kaleków, starców, niedorostków i wszelkiego rodzaju braków.—

Niezadowolenie Albańczyków wciąż wzrasta, którzy gotują się—

-jakoby- Tończyć ~~się~~ z wojskiem Serbskim i Związkowem, przy pierwszej sposobności, ażeby wspólnemi siłami oswobodzić się od najazdu Austrjacko-Bógarskiego. –

Pomiędzy Libowczą i wsią Mozani miała miejsce utarczka, przeprowadzona pomiędzy setką Albanów muzułmańskich i silnym oddziałem, świeżo sprowadzonego, wojska Austrjackiego, ~~wysłanego~~ wysłanym do skonfiskowania licznych stadnin owiec ukrywanych tam przez Bejów, ~~za~~ dla

zabespieczenia ich własnych potrzeb.–

Setka pasterzy, dobrze uzbrojonych, w korzystnej pozycji, postanowiła bronić się do upadłego i potrafiła przepędzić napastników, zadając im bolesne straty w zabitych i rannych.–

Ażeby uniknąć nowych napaści, zbrojni pasterze przepędzili ich stadniny do niedostępnych gór, położonych wzdłuż biegu rzeki Niesy.–

Zapewne wkrótce zakończą się tryumfy austrjackie w

Albanji, usuwając im możebność odemszczenia się za porażkę zadaną przez pastuchów.–

16go Sierpnia.

Składy żywności i amunicji znajdujące się w Alezio, Koi i innych miejscowościach Albanji zostały zagarnięte przez powstańców, zagrażając wielkiem niebezpieczeństwem wojska Austrjackie.–

21 Sierpnia.

Bołgary zajęli miasto Korycy bez oporu, gdyż garstka Serbów tam zostająca odciągnięta

na południe, nie mogąc im sta-
wić oporu, toż samo uczyniły
wojska greckie stosując się
do rozkazu, udzielonego przez zaprzedany xx)
niemcom, Jeneralny Sztab #.
Oddział zbrojnych muzułmanów
Albańskich uczestniczących bółga-
rom przy zajęciu Korycy, któ-
rym przyrzeczono ustalenie się
ich tam na zawsze.-

22^go Sierpnia.

Wczoraj przybyła do Saloniki
garstka ochotników Albańskich,
zorganizowana przez Dirydża Beja

zwolennika Essada-Baszy, oddając się na usługi Jenerała Sarraila.

W ten sposób, nawet Albani biorą udział w wojnie przeciwko Bułgarom; brakują jedynie ~~oficjalnie~~ wojska greckie w obronie ich własnej ojczyzny.

25° Sierpnia.

Sto pięćdziesiąt Włochów wylądowało w Zatoce Panormu, na wybrzeżach Chimary Północnego Epiru, zatykając tam ich chorągiew.

Na północ od powyższej zatoki, ~~trochę na północ~~, ulokowali oni na wybrzeżach przystani Ługa zatoką złożoną

ze stu żołnierzy.

Władze lokalne tych miejscowości zostały przepędzone.–

27 Sierpnia.

Stosownie do wiadomości otrzymanych z Korfu, sześć wiosek Chimary: Palasa, Drymades, Wuno, Chimara, Pudesi i Kutsy zostały zajęte przez wojska włoskie, które, skutkiem dokonanego najścia, połączyły się w jedno ~~obozem~~ z oddziałami, wysłanemi jeszcze w miesiącu kwietniu z Walony, zajmującemi dominujące pozycje w górach Akrokerauneńskich.–

Wezwano Chimarjotów do złożenia broni, którzy podali na

pismie protest naczelnikowi wojsk Włoskich, wyrażając gotowość udzielenia gościnności nawet uprzejmej, ale jednocześnie oświadczając że są usposobieni zachować nadal swoją niepodległość, którą do dziś dnia nie utracili, będąc zdolni we wszystkich wypadkach gorliwie ją zastaniać.—

31 Sierpnia.

Włosi zawiesili wszystkie władze egzystujące w Chimarze, mianując albańskiego muzułmana drefka-ta Giuleka jej burmistrzem.

Dano rozkaz w przeciągu 5 iu dni czasu złożenia broni i

98a

Wojska Greckie wyparte przez Włochów z miast Epiru obozują w polu.–

ην κουπαστή. Κάτω, μέσα ἀπὸ τὸ κρυστα-
α, μέσα ἀπ' τὸ ἀκίνητο νερό, μαύριζε ὁ
, ἀτέλειωτος, μὲ μαῦρες βοῦλες σκορπι-
κεῖ. Πλῆθος τὰ σφουγγάρια. Ὁ Γιώργης
ς. Εἶχε φορέσει τὰ ροῦχα, τὰ μολύβια καὶ
κουπαστή, βαστοῦσε τὴν περικεφαλαία στὰ
α Δημήτρης ἔτρεξε κοντά του, ἔρριξε μιὰ
νὰ ἰδῇ μὴν εἶναι ξιλωμένα πουθενὰ τὰ
αρμοσμένο τὸ κρύσταλλο, τὰ κύτταξεν ὅλα
άλιασε καί, σφίγγωντάς τον, τὸν ἐφίλησε:
νᾶτε πιά· φωνάζει ὁ καπτὰν Λάζαρος.
ότε φόρεσε τὴν περικεφαλαία, ὁ πατέρας
τοῦσφιξε τὰ παξιμάδια καὶ ὁ μηχανικὸς
σιγὰ σιγὰ τὸ βολάντε. Ὁ μπάρμπα Δη-
ο' ἄλλη μιὰ φορὰ πάνω ἀπὸ τὴν μάσκα
ήθησε νὰ καβαλήσῃ τὴν κουπαστὴ καὶ νὰ
αλίτσα, ποῦ κρεμότανε στὰ πλευρὰ τῆς
γης κατέβηκε προσεχτικά, βαστῶντας τὸ
χώθηκε ἴσα μὲ τὴν μέση, στάθηκε λίγο,
ν πατέρα του ἄλλη μιὰ φορὰ καὶ βούτηξε.
χτηκε καὶ φοῦσκες πολλὲς ἄρχισαν νὰ
κουζάρης ἀπὸ πάνω, μὲ τὸ σκοινὶ στὸ χέρι,
α τώρα στὸ νερό, ἡ φοῦσκες ἀραίωναν

χρόνους, εἰς τὴν ἐκστρατείαν τῆς νοτιοδυτικῆς
ὑποθάλψωμεν πάντοτε τὸ αἴσθημα αὐτὸ τῆ
τῆς ὑπερηφανείας καὶ ἂς τὸ μεταβιβάσωμεν εἰ
νους μας ὡς ἱερὰν κληρονομίαν.

«Ζῶμεν μέσα εἰς μίαν ἐποχήν, ποῦ ὑπερη
τὸν δῆθεν πολιτισμόν της καὶ βαυκαλίζεται
ὄνειρα παγκοσμίου καὶ διαρκοῦς εἰρήνης. Ὁ Ι
ἀγαπᾷ τὴν πατρίδα του καὶ ποθεῖ τὸ μεγαλ
πρέπει νὰ κλείσῃ τὰ μάτια του πρὸ τῶν τοιο
καὶ δὲν ὀφείλει νὰ ἀποκοιμηθῇ μὲ τὸ εἰρηνοπ
τῶν οὐτοπιστῶν».

Τί διδάσκ

«Ἡ ἱστορία μᾶς διδάσκει, λέγει συνεχίζω
Διάδοχος, ὅτι πάντοτε ἐχάθησαν ἀδόξως οἱ λαο
ἐνόμισαν, ὅτι ἠμποροῦν νὰ ζήσουν ἀποκλειστικ
ἐμπορικάς. Ὅταν φυλλομετρήσωμεν τὰς σελί
ρίας, παρατηροῦμεν, ὅτι ἡ ἀνάγκη τῶν πολε
ἦτο πάντοτε στοιχεῖον ὑπάρξεως διὰ τὰ ἔθνη.
τελευταῖα ἀκόμη γεγονότα μᾶς πείθουν, ὅτι
τῶν πολιτισμένων λαῶν στρέφονται πάντοτε πρ
τοὺς ἐκείνους, ποῦ πολεμοῦν μὲ σφοδρότητα κ

«Χωρὶς ἄλλο, φυσικά, ἡ διπλωματικὴ ἐπιφύ
ἐπί τινα χρόνον τοὐλάχιστον, νὰ συγκρατῇ τ

Zabroniono mieszkańcom wszystkich wsi Chimary komonikować się pomiędzy sobą.

Przed kilku dniami zajęli Włosi wsi Saliory i Dakaż w Północnym Epirze a wczoraj, o 9ej wieczorem, weszli do miasteczka Tepelenów, rozkazując naczelnikowi tamecznej policji do opuszczenia zajmowanej pozycji.–

~~Włosk~~ Greckie wojska odciągnęły do miejscowości Klisury, unikając starcia.

W Beracie Austrjacy rozstrzelali 4ch oficerów Albanskich podejrzanych o zdradę.–

2go Września.

Dokonała się nowy napad Włochów na Północny Epir.-

Odział nie liczny włoski, mający na czele czterech oficerów udał się do wsi Kudesi, który, zwoławszy proboszcza i przedstawicieli wsi, zawiadomili ich że należą do Włoch, zmuszając do wykrzykiwania wiwatów na pożytek nowych ich właścicieli, i udzielenia podpisów że chcą pozostać wiernemi ich służalcami.

Na co pod żadnym pretekstem nie zgodzili się oni. - Włosi opuścili wieś, nie otrzymawszy pożądanego rezultatu, oświadczając że za dwa dni powrócą w znaczniejszej sile.-

Włosi ustalają się. w Epirze. 100a

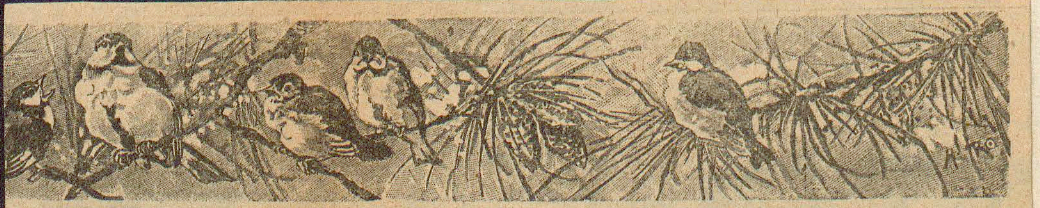

✻ ΑΠΟ ΠΑΝΤΟΥ ΚΑΙ ΑΠ' ΟΛΑ ✻

ΤΟΝ ΚΟΣΜΟ

μβριον τοῦ 1914, ὅτε τὰ Γερμανικὰ
ετα, προήλαυνον ὁρμητικὰ ἐντὸς τοῦ
ς χωρικὸς τῶν πέριξ τοῦ Σουασσόν,
εἰσβολὴν μαζὶ μὲ τοὺς συγχωρικούς
αν νὰ κρύψῃ ὅλην του τὴν περιου-
ἀπὸ 50,000 φράγκα, εἰς χρήματα,
μέσα σὲ μιὰ γλάστρα εἰς τὸν κῆπον
μετὰ τὴν ὑποχώρησιν τῶν Γερμα-
ὸ χωριό του, θέλησε νὰ ξεθάψῃ τὸν

νος ἀπὸ τὰ γέλια. Ὁ πασᾶς ἐζήτησε νὰ ἰδῇ τὸ περίε
αὐτὸ πλάσμα καὶ ὅταν εὑρέθη ἀντίκρυ του δὲν εἰμπόρ
νὰ κρατήσῃ τὰ γέλοια. Ἔτσι τὰ πράγματα ἐξηκολούθη
καὶ ὁ πασᾶς πήγαινε κάθε μέρα καὶ παρευρίσκετο εἰς
τρόπον τινά, παραστάσεις αὐτάς. Ἀλλ' ἐπειδὴ τώρα μὲ
ἀποκάλυψιν ἡ ἐργασία εἶχε παραλύσει τελείως, ὁ πα
ἠναγκάσθη νὰ διατάξῃ τὴν ἀποκεφάλισίν του. Ἀλλ' εὐ
μόλις ἐξέλειπεν ὁ παράδοξος αὐτὸς τύπος, ὁ πασᾶς πα
δόθη εἰς μίαν βαθεῖαν μελαγχολίαν, καταρώμενος τὴν
γμὴν ποῦ ἐζήτησε τὴν ἀποκεφάλισιν τοῦ τύπου αὐτ

---

101. <u>5go Wrzesnio</u>

Mieszkańcy Aya-Sarandy, Delwino i wsi otaczających zebrani demonstracyjnie przesłali do Króla, Rządu Greckiego i Ambasadorów Państw Opiekuńczych protest z powodu zaborczych postępów Włoskich w Północnym Epirze.—

Włosi ustalają się na dobre w Epirze, rozbrajając ludność.—

Wojska greckie ustępują bez stawienia ~~tej~~ oporu ich inwazji, chociaż straż tego kraju została im powierzoną przez Państwa Porozumienia, dotąd nie odwołana.— Rząd grecki

p. Zaimisa nie zdobyłsię jeszcze na zaprotestowania, z powodu rozkładu Państwa. ~~na wszystkich …… jej miejscowościach pogranicznych~~. —

Przepowiedni smutne p. Wenizelisa sprawdzają się niestety.. A Bałwan jest wciąż obóstwiany w wolnej części Grecji, na zagubę świeżo oswobodzonych krajów. —

Mieszkańcy Prymetu protestowali także na postęp inwazji Włoskiej, który zajęli

wieś Kudesi i Kiporo w Chi-
marze.

7go Września.

Stosownie do depeszy z Wied-
nia Austrjackie wojska toczą
walkę z Włoskiemi przy rzece
Wiosy; uzbrajają też oni
pozycję pomiędzy Awloną
i Kolonją, ażeby bronić się
od ich napadów. –

10go Września.

Włoski oddział wojska posu-
nął się naprzód w zamiarze
zajęcia Monastyru Tszepu,
znajdującego się na dominują-
cej pozycji.

11 Września.

Silny oddział wojsk Włoskich, zjawiwszy się przed wsią Krjonery, gdzie się znajdowała załoga wojsk okupacyjnych greckich złożona z jednego plutona, — rozkazał takowej opróżnić wieś w ciągu godziny czasu i udać się wprost do wsi Paliokastro, znajdującej się o 15 kilometrów od Argiro-Kastro, gdzie dozwolono ma zatrzymać się, dla ustalenia tam nowej placówki. — Komendant Grecki, nie

posiadając dostateczny siły do obrony, zastosował się z uległością do ultymatum Włocha.–

Pozytem demoralizacja wojska greckiego rozwinęła się tak silnie że rzadko kiedy należy wyczekiwać na czyny walecznośći.–

Tymczasem Włosi zabierają Epir, –posuwając się wciąż na przód.–

18go Września.

Po opuszczeniu miasta Koryey przez wojska greckie, które miało miejsce przed tygodniem czasu na żądanie

105a

Obrzydliwe typy z Albanji 'zwąchujące zbliżający się potów grabieży.—

Τύποι βρωμανθρώπων ἐξ Ἀλβανίας οἱ ὁποῖοι ἤρχισαν νὰ ὀσφραίνονται πλιάτσικο.

ἐμποδίση τὸν χρησμὸν τοῦ
ῦ νὰ ἐκτελεσθῇ.

***

αναγκούη συνέλαβε διὰ τοῦ
σνοῦ αὐτὸν ἔφερεν ἐντὸς τῆς
ατὰ τὴν θέλησιν τοῦ θεοῦ ὁ
διὰ νὰ ἐκπληρώση τὴν ἐντο-
οκαταστήση τὸ καλὸν εἰς τὴν
διὰ νὰ ὑπενθυμίση εἰς τοὺς
μονηθεῖσαν καταγωγήν των.
αβε τὴν εἴδησιν ἔδωσε διατα-
νεογέννητον βρέφος, ἀλλὰ
ὁ ὁποῖος εἶχεν ἤδη σώσει τὸν
ολὴν τοῦ Βισνοῦ, ἀπεπλάνη-
έρρηξε τὴν θύραν τῆς φυλα-
Ντεβαναγκούη καὶ τὸν υἱόν
τῆς φυλῆς Παντσάλα, τὸ ὄ-
τὸ ὄνομα τῆς Κάνυα-Κούμπ-
ρθένου).

***

σεων. Ὅταν δὲ μέγα πλῆθος λαοῦ ἔδραμε πρὸς συνάτησίν του, ὁ Ἀρντζοῦνα τοῦ εἶπε· Διδάσκαλε, δὲν θὰ πράξῃς τίποτα διὰ τοὺς ἀνθρώπους αὐτούς, οἱ ὁποῖοι ἦλθον ἐκ τῶν περάτων τῆς γῆς διὰ νὰ ἀκούσουν τὸν θεῖον σου λόγον;

«Καὶ ὁ Χρίστνα ἀπήντησεν· Ἂς γίνῃ κατὰ τὸ θέλημά των. Διότι καὶ κατὰ τὰ λεγόμενα τῶν Βέδα· Ὅστις γνωρίζει τὸν νόμον, δὲν πρέπει νὰ τὸν ἀποκρύπτῃ ἀπὸ τοὺς ἄλλους, ἀγνοοῦντας τοῦτον.

«Καὶ πλησιάσας πρὸς τὴν ὁδὸν ἤρχισε νὰ ὁμιλῇ:

«Ὅμοιος πρὸς τὸ πῦρ, ἐντὸς τοῦ ὁποίου ρίπτεται καθαρὸν βούτυρον καὶ διὰ τοῦ ὁποίου ἐντείνεται περισσότερον ἡ δύναμις τοῦ πυρὸς, αἱ ἐπιθυμίαι τοῦ ἀνθρώπου οὐδέποτε ἱκανοποιοῦνται. Τί θέλετε ἀπὸ ἐμέ;

«Ἐξ ὅλων τῶν σημείων ὑψώθησαν ἄπειροι φωναί. «Διδάξατέ μας μίαν προσευχήν, ἀξίαν νὰ

μασμὸν, τὸ σέβας, τὴν συμπάθειαν τῶν ἄλλων. Ὅτι ἡ μετριοφροσύνη εἰς τὴν πραγματικὴν ἀξίαν τοῦ ἀνδρὸς, τοῦτο ἡ αἰδὼς εἰς τὸ κάλλος τῆς γυναικός.

***

Ἡ αἰδὼς ἐδόθη ὑπὸ τῆς φύσεως εἰς τὴν γυναῖκα πρὸς ὑποστήριξιν τῆς ἀδυναμίας αὐτῆς.

***

Ἡ γυνὴ ἀσκεῖ ἐπὶ τοῦ ἀνδρὸς τὴν αὐτὴν ἐξουσίαν, οἵαν ἡ καρδία ἐπὶ τοῦ πνεύματος.

***

Ἡ καρδία τῆς γυναικὸς, ἂν παραιτηθῇ τοῦ ἔρωτος, τῆς φιλαρεσκείας δὲν παραιτεῖται ποτέ.

***

Διά τινας γυναῖκας ἡ κολακεία εἶνε ἀναγκαία, ὅσον καὶ τὸ ψιμμύθιον. Ἡ μόνη δυσκολία ἔγκειται εἰς τὸ νὰ τὴν ἐφαρμόσῃ τις ἐπιδεξίως.

***

Οἱ ἄνδρες θέλουσι τὴν γυναῖκα αὐτῶν χωρὶς ἐλαττώματα. Ἀλλὰ τί θὰ ἔλεγον ἂν καὶ αὐτὴ

Bołgarów, usankcjonowane przez Rząd Grecki, jako też odwołaniu wszystkich straży granicznych znajdujących się w obrębie Góry, Albańskie bandy zaczęły się gromadzić w około wsi Zerka, Sawani, Aljarupo, Weliterni, Nicy i innych, zagrażające pokój ludności chrześcijańskiej.—

Jednocześnie przybyli na konferencję z Bołgarami do Korycy liczni Bejowie, sprawcy dokonywanych dawniej ~~dawniej~~ orgji podczas ich ~~okupacji~~ panowania w tych okolicach, z kąd zostali przepędzeni po zaprowadzeniu okupacji Greckiej.

Obecnie kraj ten znajduje się w niebezpieczeństwie doznania nowych nieszczęść.-

20go Września.

Włoskie wojska tak z Tepelenu jako też i Chimary posunęły się naprzód, zajmujące wzgórza Progonata, łączące się z Newitą i Kutczy.-

Zajęli także most Subaszy oddalony o 2½ godziny drogi od Argiro-Kastro.

We wsi Stepezi ustalili załogę złożoną 250 żołnierzy.-

Greckie wojska okupacyjne,

po odciągnięciu się w tył, skupiły się przy Monasterach Tszcpu i Paliokastru, które także są w posiadaniu Włochów. — Z czego wynika że prędko nie pozostanie zostawiona żadna kryjówka dla wojsk Greckich w Północnym Epirze. —

3go Października. —

Prefekt Argyrokastry p. Krjonas zawiadomił Rząd Ateński że 7miu Kawalerzystów włoskich, mających na czele porucznika, stawili się wobec naczelnika sił zbrojnych greckich w Argirokastrro,

doręczając mu pisemny rozkaz naczelnika sił zbrojnych do opuszczenia niezwłocznie fortecy i miasta.

Na powyższe żądanie komendant grecki odpowiedział że nie ustąpi powierzonej mu straży przez Rząd i Króla.

W chwilę potem, tenże prefekt zawiadamia, że stawił się w obecności niego, odprawiony z odmowną odpowiedzią przez komendanta placu porucznik, zawiadamiając że władze cywilne greckie powinne są pozostawać na zajmowanych posadach aż do nowej decyzji.—

O czwartej po południu powtórzyli Włosi wcześniejszy rozkaz do opuszczenia fortecy i miasta, zagrażając

użyciem gwałtu.—

Między tem nadszedł rozkaz Rządu Ateńskiego do opuszczenia Argiro-Kastro, do którego zastosować się musiał dziarski komendant placu.—

Pozostawiono tam 7 żołnierzy i jednego podporucznika do zebrania archiwów i rozlicznych ruchomości.—

Z Delwino telegrafują że Aya-Saranda została zajętą przez 1000 Włochów, którzy tam wylądowali pod opieką floty Angielskiej, znoszą wszelkie władze miejscowe.

Delwino znajduje się zagrożone okupacją tak od strony morza jako też Argiro-Kastro.—

Pod pretekstem potrzeby zabezpieczenia

od napaści Austrjackich na Walonę, Włosi, korzystając z nieudolności greckiej, spowodowanej przez zdradliwą politykę Króla, ~~ażeby~~ posuwają się naprzód zapuścić zagony ich zaborcze w głąb ~~w głąb~~ tego kraju, mającego wielką przeszłość cywilizacyjną grecką.-

Fałszywa filozofja bismarkowska przyjęta, z zapałem przez zdrożnych Włochów, popycha ich do zbrodni ciemiężenia cudzych ras i narodowości.-

Miejmy jednak nadzieję, że odrodzona Grecja z przewodnictwem Wenizelosa, ~~pozwoli~~ - wspomożona przez Francuzów i Anglików - pozwoli przepędzić Włochów z Epiru.-

4go Października.

Włosi, posuwając się z Aya-Saranda naprzód, zajęli miasto Delwinę, a inny oddział wojsk włoskich, wysłany z Argiro-Kastro, rozpełzł się wzdłuż doliny Drynu po wszystkich wsiach greckich docierając do Peszkopi, Zakawja i Argynsky.–

Po za włoską zagoną ciągną podszczuwani przez nich muzułmańscy Albańce, rabując bezkarnie i uprowadzając stada owiec do swoich kryjówek.–

Taki stan został sprowadzony przez wyrodnego króla na

nieszczęśliwą tę krainę.—

7go Października.

Północny Epir, oblany krwią de-
fitas, przechodzi w ręce Włos-
kie bez najmniejszej obrony, ani
też protestu.. Wszystko wali
się w gruzy.

Z Argirokastro, gdzie po-
zostawiono funkcjonowanie tym-
czasowe władz cywilnych, po
upływie kilku dni czasu prze-
pędzono takowe, razem z Prefek-
tem Prowincji i Biskupem.

Widocznie zaczną kraj ten
przerabiać na Włoski.—

113a

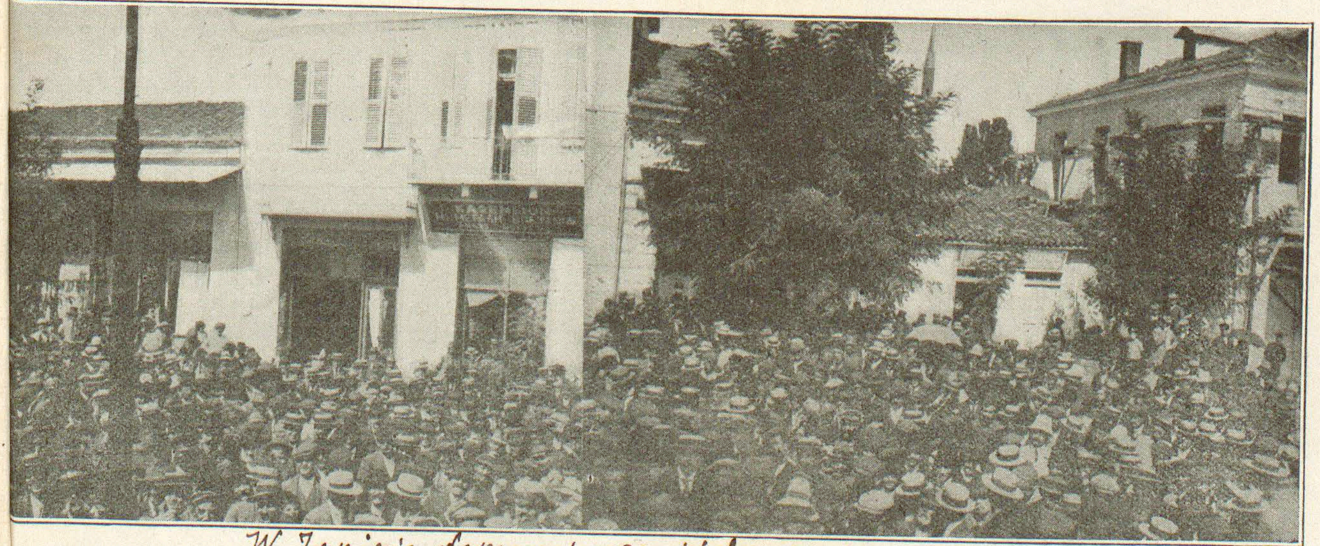

W Janinie demonstracja Wolnomyslnych

Τὸ ἐν Ἰωαννίνοις πρὸ τριῶν ἑβδομάδων συγκροτηθὲν συλλαλητήριον πρὸς ἐπιβολὴν τῆς ἐθνικῆς πολιτικῆς τῶν Φιλελευθέρων.

Φωτογραφία κ. Λάππα.

Widok na Chimarę.

Ἡ ἔνδοξος πολυπαθὴς Χειμάρρα ἡ ὁποία κατελήφθη ἐσχάτως ὑπὸ τῶν Ἰταλῶν προσωρινῶς, ὅπως διαβεβαιοῦν οἱ «φρατέλλ

11te Pazdziernika

Inwazja Włoska na Epir postępuje na przód w sposób nieustający: po zajęciu Klisury, zawładnęli oni wszystkie wsie żyznej doliny Wiosy aż do miasta Prymetu, jako też i takowe, ustalając w niem swoję władzę.—

Obecnie maszerują Włosi ku Leskowiku, jednej z krańcowych wsi Północnego Epiru.

Na przylądku Stilos, na przeciwku Korfu znajdującemi się, Włosi wysadzili załogę 30 majtków, zatykając tam ich chorągiew.

Jednocześnie inna załoga

ustaliła się przy Gumeniey.

Okoliczność ta wywołała protest mieszkańców okolicznych wsi: Mazaraki, Kurtezi, Nikolicey i Globuttzaru, którzy licznemi wystrzałami dali do zrozumienia przybyszom włoskim że nie powinni liczyć na ich gościnne przyjęcie.—

Pewnem jest, jednak, że Rząd Ateński nie zechce skorzystać z tego ruchu patrjotycznego ale by położyć tamę najściu włoskiemu.— Rozkaże on zachować się biernie i poddańczo,

uważając kwestję Epirocką za
Kolonialną, o którą nie należy się
troszczyć.—

Donoszę z Patrasu wiadomość,
otrzymaną od podróżnych, że w
Beracie Austrjacy ustalili bryga-
dę złożoną z 15000 wojska, po
większej części złożoną z
Albańczyków.—

Mają zamiar posunąć te
siły ku granicom greckim
od strony Disnicy.—

13go Października.—

Do Aya-Sarandy wylądowano
znaczne siły Włoskie przeznaczone
do Koryczy, dla zabezpieczenia

lewego skrzydła związkowego od napadu wojsk niemiecko-bułgarskich.—

20/7 Paździiernika.

Okazało się że siły te Włoskie nie tyle przeciwko Niemcómi Bołgarom o ile przeciwko mieszkańcóm Połnocnego Epiru były przeznaczone.—

Postępujące na przód z Aya-Sarandy Włosi zajęli 39 wsi w obrębie Delwino do ich niewoli, w zamiarze przerobienia tego kraju na włoski, gdyż - nie tracęc czasu-zaprowadzają w szkołach ustalać naukę ich języka.—

W czasie stałonego panowania

Króla Konstantego bezbronnie Bołgarzy weszli w posiadanie znacznej części Macedonji, obecnie, dla powiększenia jego chwały dopełnia się zabór przez Włochów Epiru, tej sławnej kolebki Neoptolemusa i Króla Pirrusa.—

26t Pazdziernika

Włosi, w dalszym ich postępie na północny Epir, zagarnęli w ich szpony wielką wieś grecką Policzeni.

Dzisiaj zostało też zajętem miasto Korycza przez wojsko Francuzkie.

Okoliczność ta prawdopodobnie zagrodzi dalszy

postęp Włochów w zaborczym ich przedsięwzięciu.—

3go Listopada.

Po zajęciu Erzeki przez Włochów, wojska greckie zmuszone zostały oprużnić takową, co spowodowało sformowanie się band rozbójniczych albańskich, napastujących na wsie chrześciańskie bezkarnie.—

Ludność Erzeki oczekuje z niecierpliwością przybycia kawalerji francuzkiej ażeby uratować jej egzystencję.—

28go Listopada.

Dowiedziano się dzisiaj że Rząd

120.

Włoski proponował udzielenie pomocy 200 000 wojska do wyprawy Macedońskiej pod warunkiem zabezpieczenia im przez resztę Związkowców pretensji do rozszerzenia posiadłości w Albanji i Epirze.

Chcąc Włosi wyzyskać aktualne położenie, powtarzając propozycję już dawniej czynioną, bardzo szkodliwą dla Grecji.—

Ambasador Włoski p. Bordary protestował przeciwko zorganizowaniu bandy przez Kapitana Wardy w spólnictwie z rozbójnikiem Albańskim Sali Putki na krańcach Północnego Epiru, popierany przez Rząd Ateński,—jakoby— dla których dokucza znajdujące się tam wojska włoskie.—

Koniec.

53/13 δαν. χειρ.